This is a digital copy of a book that was preserved for generations on library shelves before it was carefully scanned by Google as part of a project to make the world's books discoverable online.

It has survived long enough for the copyright to expire and the book to enter the public domain. A public domain book is one that was never subject to copyright or whose legal copyright term has expired. Whether a book is in the public domain may vary country to country. Public domain books are our gateways to the past, representing a wealth of history, culture and knowledge that's often difficult to discover.

Marks, notations and other marginalia present in the original volume will appear in this file - a reminder of this book's long journey from the publisher to a library and finally to you.

Usage guidelines

Google is proud to partner with libraries to digitize public domain materials and make them widely accessible. Public domain books belong to the public and we are merely their custodians. Nevertheless, this work is expensive, so in order to keep providing this resource, we have taken steps to prevent abuse by commercial parties, including placing technical restrictions on automated querying.

We also ask that you:

+ *Make non-commercial use of the files* We designed Google Book Search for use by individuals, and we request that you use these files for personal, non-commercial purposes.

+ *Refrain from automated querying* Do not send automated queries of any sort to Google's system: If you are conducting research on machine translation, optical character recognition or other areas where access to a large amount of text is helpful, please contact us. We encourage the use of public domain materials for these purposes and may be able to help.

+ *Maintain attribution* The Google "watermark" you see on each file is essential for informing people about this project and helping them find additional materials through Google Book Search. Please do not remove it.

+ *Keep it legal* Whatever your use, remember that you are responsible for ensuring that what you are doing is legal. Do not assume that just because we believe a book is in the public domain for users in the United States, that the work is also in the public domain for users in other countries. Whether a book is still in copyright varies from country to country, and we can't offer guidance on whether any specific use of any specific book is allowed. Please do not assume that a book's appearance in Google Book Search means it can be used in any manner anywhere in the world. Copyright infringement liability can be quite severe.

About Google Book Search

Google's mission is to organize the world's information and to make it universally accessible and useful. Google Book Search helps readers discover the world's books while helping authors and publishers reach new audiences. You can search through the full text of this book on the web at `http://books.google.com/`

Informazioni su questo libro

Si tratta della copia digitale di un libro che per generazioni è stato conservata negli scaffali di una biblioteca prima di essere digitalizzato da Google nell'ambito del progetto volto a rendere disponibili online i libri di tutto il mondo.

Ha sopravvissuto abbastanza per non essere più protetto dai diritti di copyright e diventare di pubblico dominio. Un libro di pubblico dominio è un libro che non è mai stato protetto dal copyright o i cui termini legali di copyright sono scaduti. La classificazione di un libro come di pubblico dominio può variare da paese a paese. I libri di pubblico dominio sono l'anello di congiunzione con il passato, rappresentano un patrimonio storico, culturale e di conoscenza spesso difficile da scoprire.

Commenti, note e altre annotazioni a margine presenti nel volume originale compariranno in questo file, come testimonianza del lungo viaggio percorso dal libro, dall'editore originale alla biblioteca, per giungere fino a te.

Linee guide per l'utilizzo

Google è orgoglioso di essere il partner delle biblioteche per digitalizzare i materiali di pubblico dominio e renderli universalmente disponibili. I libri di pubblico dominio appartengono al pubblico e noi ne siamo solamente i custodi. Tuttavia questo lavoro è oneroso, pertanto, per poter continuare ad offrire questo servizio abbiamo preso alcune iniziative per impedire l'utilizzo illecito da parte di soggetti commerciali, compresa l'imposizione di restrizioni sull'invio di query automatizzate.

Inoltre ti chiediamo di:

+ *Non fare un uso commerciale di questi file* Abbiamo concepito Google Ricerca Libri per l'uso da parte dei singoli utenti privati e ti chiediamo di utilizzare questi file per uso personale e non a fini commerciali.

+ *Non inviare query automatizzate* Non inviare a Google query automatizzate di alcun tipo. Se stai effettuando delle ricerche nel campo della traduzione automatica, del riconoscimento ottico dei caratteri (OCR) o in altri campi dove necessiti di utilizzare grandi quantità di testo, ti invitiamo a contattarci. Incoraggiamo l'uso dei materiali di pubblico dominio per questi scopi e potremmo esserti di aiuto.

+ *Conserva la filigrana* La "filigrana" (watermark) di Google che compare in ciascun file è essenziale per informare gli utenti su questo progetto e aiutarli a trovare materiali aggiuntivi tramite Google Ricerca Libri. Non rimuoverla.

+ *Fanne un uso legale* Indipendentemente dall'utilizzo che ne farai, ricordati che è tua responsabilità accertati di farne un uso legale. Non dare per scontato che, poiché un libro è di pubblico dominio per gli utenti degli Stati Uniti, sia di pubblico dominio anche per gli utenti di altri paesi. I criteri che stabiliscono se un libro è protetto da copyright variano da Paese a Paese e non possiamo offrire indicazioni se un determinato uso del libro è consentito. Non dare per scontato che poiché un libro compare in Google Ricerca Libri ciò significhi che può essere utilizzato in qualsiasi modo e in qualsiasi Paese del mondo. Le sanzioni per le violazioni del copyright possono essere molto severe.

Informazioni su Google Ricerca Libri

La missione di Google è organizzare le informazioni a livello mondiale e renderle universalmente accessibili e fruibili. Google Ricerca Libri aiuta i lettori a scoprire i libri di tutto il mondo e consente ad autori ed editori di raggiungere un pubblico più ampio. Puoi effettuare una ricerca sul Web nell'intero testo di questo libro da `http://books.google.com`

L RESEARCH LIBRARIES
433 06829743 5

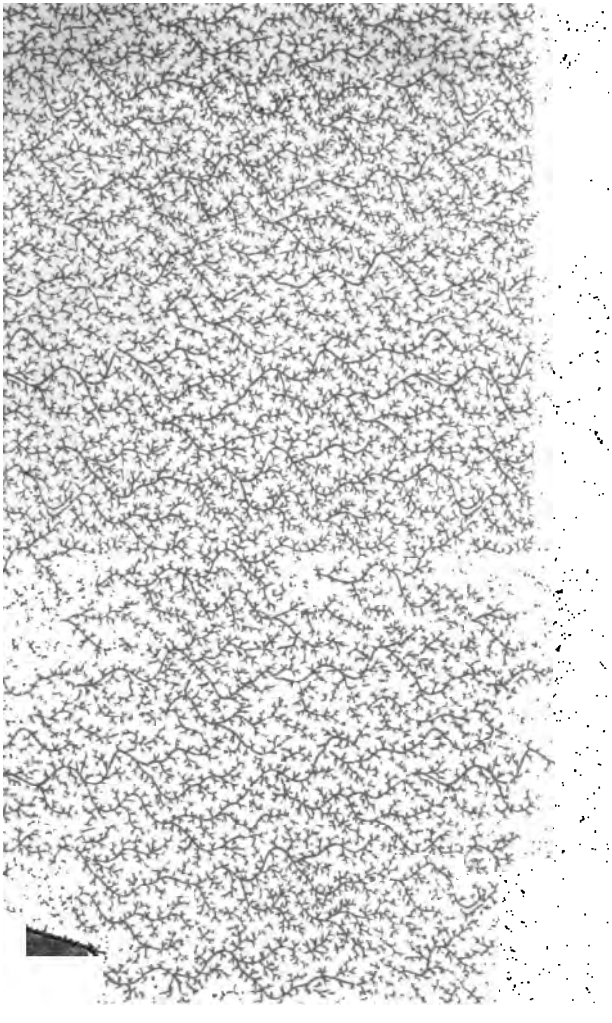

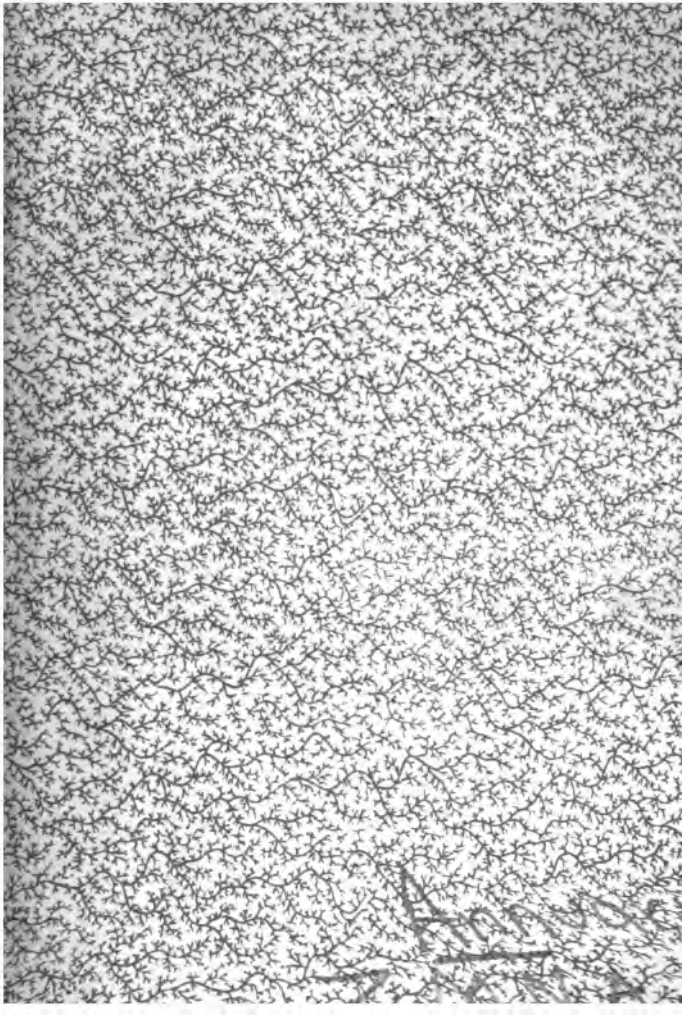

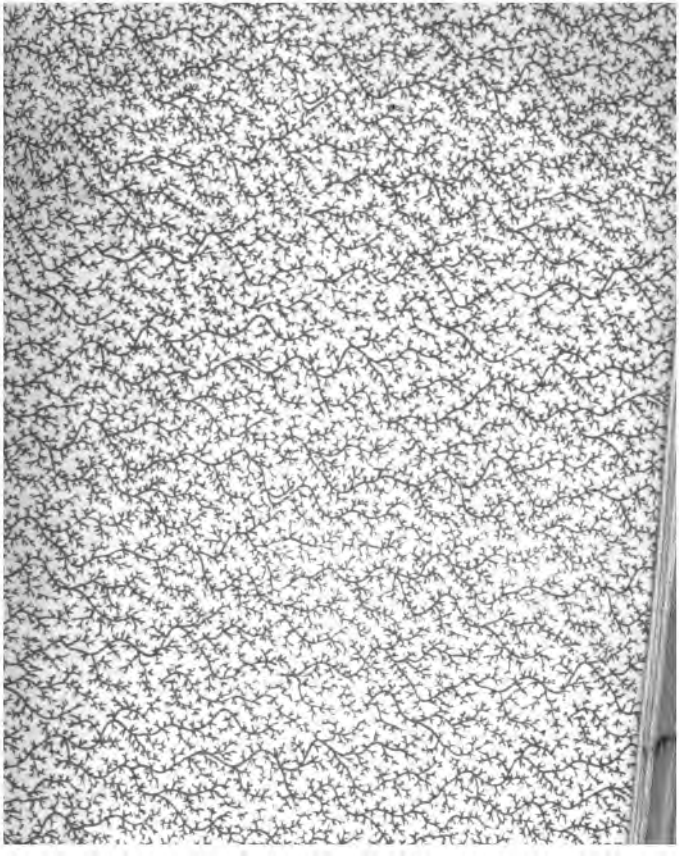

NOTIZIE

PER

L'ANNO 1857

NOTIZIE

PER

L'ANNO 1857

THE NEW YORK
PUBLIC LIBRARY
ASTOR, LENOX AND
TILDEN FOUNDATIONS.

Persichini inc.

GREGORIO XVI. P

NOTIZIE

PER L' ANNO M. D. CCC. XXXVII

DEDICATE

ALL' EMO E RMO PRINCIPE

IL SIGNOR CARDINALE

ARLO ODESCALCHI

Vescovo di Sabina, Arciprete della Patriarcale Basilica Liberiana, Vicario Generale di SUA SANTITA', Prefetto della Sacra Congregazione della Residenza de' Vescovi, Presidente della Visita Apostolica Straordinaria, ec. ec. ec.

Con Appendice.

ROMA

4 Marzo 1837

NELLA STAMPERIA CRACAS

Con Approv. e Privilegio Pontificio.

386397

Dalla Creazione del Mondo . Anni 7034
Dal Diluvio Universale . . . Anni 4794
Dalla Edificazione di Roma . . Anni 2589
Dalla Incarnazione . . . . . Anni 1837

Secondo il Martirologio Romano.

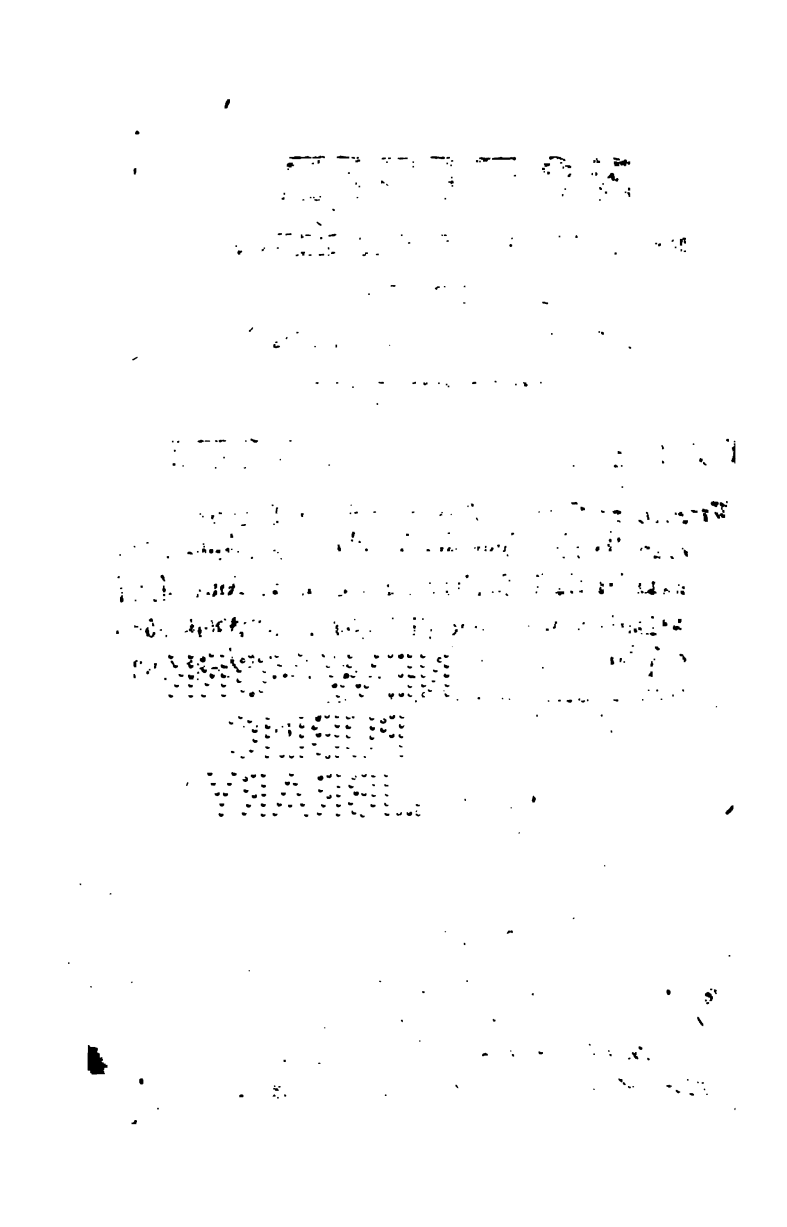

SERIE
CRONOLOGICA
DI TUTTI
I SOMMI PONTEFICI ROMANI
ESATTAMENTE DISPOSTA.

1 San Pietro Galileo Principe degli Apostoli, che ricevè da Gesù Cristo la Suprema Pontificia Podestà da trasmettersi ai suoi Successori. Risiedè prima in Antiochia, quindi dall' anno 42 dell' era volgare in Roma, ove morì nell' anno 66. Nel menzionato anno 42 cominciano i 25 anni, che il cronico di Eusebio assegna al Pontificato di S. Pietro.

2 S. Lino Martire da Volterra in Toscana, creato l' anno 65, governò la Chiesa poco oltre a 12 anni.

3 S. Anacleto, che sembra essere lo stesso che Cleto (sebbene alcuni Scrittori sostengono essere diversi) Martire, nativo di Atene, creato l' anno 78, governò la Chiesa circa 12 anni.

4 S. Clemente I Martire, Romano, creato l' anno 91, governò la Chiesa 9 anni, ed alcuni mesi.

5 S. Evaristo martire, di Betlem, creato l'anno 100, governò la Chiesa circa 9 anni.

6 S. Alessandro I Martire, Romano, creato l'anno 109, governò la Chiesa circa anni 10 non compiti.

7 S. Sisto I Martire, della gente Elvidia, Romano, creato l'anno 119, governò la Chiesa 9 anni non compiti.

8 S. Telesforo Martire, Greco, creato verso il fine dell'anno 127, governò la Chiesa circa 11 anni.

9 S. Igino Martire, Ateniese, creato l'anno 139, governò la Chiesa circa 4 anni.

10 S. Pio I Martire, di Aquileja, creato l'anno 142, governò la Chiesa circa anni 15.

11 S. Aniceto Martire, Siro, creato l'anno 157, governò la Chiesa circa 11 anni.

12 S. Sotero Martire, di Fondi, creato l'anno 168, governò la Chiesa 9 anni e forse alcuni mesi.

13 S. Eleutèrio Martire, di Nicopoli, creato l'anno 177, governò la Chiesa anni 15, ed alcuni giorni.

14 S. Vittore I Martire, Affricano, creato l'anno 193, governò la Chiesa circa 9 anni.

15 S. Zefirino Martire, Romano, creato l'anno 202, governò la Chiesa circa anni 17.

16 S. Calisto I Martire, della gente Domizia, Romano, creato l'anno 219, governò la Chiesa quasi 4 anni.

17 *S. Urbano* I Martire, Romano, creato l'anno 223, governò la Chiesa un poco più di sette anni.

18 S. Ponziano Martire, della gente Calpurnia, Romano, creato l' anno 230, governò la Chiesa alquanto più di 5 anni.

19 S. Antero Martire, Greco, creato l'anno 235, governò la Chiesa circa un mese.

20 S. Fabiano Martire, della gente Fabia, Romano, creato sul principio dell' anno 236, governò la Chiesa circa 14 anni.

21 S. Cornelio Martire, Romano, creato nell'anno 251, governò la Chiesa un anno, 3 mesi e 10 giorni.

22 S. Lucio I Martire, Romano, creato l' anno 252, governò la Chiesa poco oltre a 5 mesi.

23 S. Stefano I Martire, della gente Giulia, Romano, creato l' anno 253, governò la Chiesa 4 anni, e circa sei mesi.

24 S. Sisto II Martire, Ateniese, creato l' anno 257, governò la Chiesa 11 mesi ed alcuni giorni.

25 S. Dionisio Martire, Romano, creato l' anno 259, governò la Chiesa 10 anni, mesi 5 ed alcuni giorni.

26 S. Felice I Martire, Romano, creato l'anno 269, governò la Chiesa circa anni 5.

27 S. Eutichiano Martire, Toscano, creato l'anno 275, governò la Chiesa 8 anni, 11 mesi ed alcuni giorni.

28 S. Cajo Martire, di Salona in Dalmazia, creato l' *anno 283*, governò la Chiesa 12 anni, *4 mesi e 17 giorni*.

29 S. Marcellino Martire, Romano, creato l'anno 296, governò la Chiesa anni 8 e alcuni mesi.

30 S. Marcello I Martire, Romano, creato come si crede comunemente l'anno 308, governò la Chiesa un anno, 7 mesi e poco più di 20 giorni.

31 S. Eusebio, Greco, creato l'anno 310, governò la Chiesa 4 mesi e alcuni giorni.

32 S. Melchiade, Affricano, creato l'anno 311, governò la Chiesa 2 anni, mesi 6 e alcuni giorni.

33 S. Silvestro I, Romano, creato l'anno 314, governò la Chiesa anni 21 e mesi 11.

34 S. Marco, Romano, creato l'anno 336, governò la Chiesa 8 o 9 mesi.

35 S. Giulio I, Romano, creato l'anno 337, governò la Chiesa anni 15, mesi 2 e giorni 15.

36 Liberio, che alcuni dicono della famiglia Savelli, Romano, creato l'anno 352, governò la Chiesa anni 14, mesi 4 e giorni 2.

37 S. Felice II, Romano, che entra a far numero fra i Papi di questo nome, esercitò la podestà Pontificia durante l'esilio di Liberio per lo spazio di oltre 2 anni, o come di lui Vicario, o perchè creato Pontefice col consenso di lui, o forse illegittimamente come pensano ancora alcuni Eruditi, e poscia si ritirò a menare una vita privata nell'esercizio delle cristiane virtù

38 S. Damaso I, da Vimarano in Portogallo, creato l'anno 366, governò la Chiesa 18 anni e circa 2 mesi.

39 S. Siricio, Romano, creato sul fine dell'anno 384, governò la Chiesa quasi 14 anni.

40 S. Anastasio I, Romano, creato verso il fine dell'anno 398, governò la Chiesa 3 anni e 10 giorni.

41 S. Innocenzo I, Albanese, creato sul fine del 401, governò la Chiesa oltre a 15 anni.

42 S. Zosimo di Cesarea, creato l'anno 417, governò la Chiesa un anno, 9 mesi e 9 giorni.

43 S. Bonifazio I, Romano, creato l'anno 418, governò la Chiesa 3 anni, mesi 8, e giorni 6 o 7.

44 S. Celestino I, Campano, creato l'anno 422, governò la Chiesa quasi 10 anni.

45 S. Sisto III, Romano, creato l'anno 432, governò la Chiesa circa 8 anni.

46 S. Leone I il Grande, Romano, o Toscano come altri vogliono, creato l'anno 440, governò la Chiesa anni 21, un mese e 4 giorni.

47 S. Ilaro o Ilario, Sardo, creato l'anno 461, governò la Chiesa circa 6 anni.

48 S. Simplicio, di Tivoli, creato l'anno 467, governò la Chiesa più di 15 anni.

49 S. Felice III, Romano, creato, o sul fine del 482, o poco dopo il principio del 483, governò la Chiesa circa 9 anni.

50 S. Gelasio I, Affricano, creato l'anno 492, governò la Chiesa 4 anni, e forse quasi 9 mesi.

51 S. Anastasio II, Romano, creato l'anno 496, governò la Chiesa 2 anni meno 6 giorni.

52 S. Simmaco, Sardo, creato verso il fine del 498, governò la Chiesa anni 15 e quasi 8 mesi.

53 S. Ormisda, di Frosinone nella Campania, creato l'anno 514, governò la Chiesa 9 anni e 11 giorni.

54 S. Giovanni I Martire, Toscano, creato l'anno 523, governò la Chiesa 2 anni e circa 9 mesi.

55 S. Felice IV Fimbrio, di Benevento, creato l'anno 526, governò la Chiesa 4 anni, 2 mesi e alcuni giorni.

56 S. Bonifazio II, Romano di nascita, ma Goto di origine, creato l'anno 530, governò la Chiesa poco più di 2 anni.

57 S. Giovanni II Mercurio, Romano, creato sul fine del 532, governò la Chiesa 2 anni, 4 mesi e alcuni giorni.

58 S. Agapito I, Romano, creato l'anno 535, governò la Chiesa mesi 10 e giorni 19.

59 S. Silverio Martire, di Frosinone nella Campania, creato l'anno 536, governò la Chiesa 2 anni ed alcuni giorni.

60 Vigilio, Romano, riconosciuto come legittimo Pontefice l'anno 538 dopo la morte di S. Silverio, governò la Chiesa 16 anni, e circa 6 mesi.

61 Pelagio I Vicariano, Romano, creato l'anno 555, governò la Chiesa anni 4, mesi 10 e giorni 18.

62 Giovanni III, Romano, creato l'anno 560, governò la Chiesa circa 13 anni.

63 Benedetto I, Romano, creato l'anno 574, governò la Chiesa anni 4, un mese e giorni 28.

64 Pelagio II, Romano, creato l'anno 578, governò la Chiesa anni 12, mesi 2 e giorni 10.

65 S. Gregorio I il Grande, Romano, creato l'anno 590, governò la Chiesa anni 13, mesi 6 e giorni 10.

66 Sabiniano, di Volterra, creato l'anno 604, governò la Chiesa anni 3, mesi 3 e giorni 9.

67 Bonifacio III, Romano, consacrato l'anno 607, governò la Chiesa 8 mesi e giorni 22.

68 S. Bonifazio IV, nato nel paese de' Marsi, ordinato nel 608, governò la Chiesa 6 anni, 8 mesi e 13 giorni.

69 S. Diodato, Romano, ordinato l'anno 615, governò la Chiesa circa 3 anni.

70 S. Bonifazio V, Napolitano, ordinato l'anno 619, governò la Chiesa anni 5 e mesi 10.

71 Onorio I, della Provincia di Campania, creato l'anno 625, governò la Chiesa anni 12, mesi 11 e giorni 16.

72 Severino, Romano, consacrato nel 640, governò la Chiesa 2 mesi e 4 giorni.

73 Giovanni IV, Dalmatino, consacrato nel 640, governò la Chiesa 1 anno, 9 mesi e 18 giorni.

74 Teodoro I, Greco, consacrato l'anno 642, governò la Chiesa 6 anni, 5 mesi e giorni 9.

75 S. Martino I Martire, di Todi, creato l'anno 649, governò la Chiesa 6 anni, 2 mesi e 12 giorni.

76 *Eugenio* I, Romano, creato col consenso del *Papa* S. Martino ancora vivente gli 8 Se

tembre 654, governò la Chiesa, contando da una tal' epoca, anni 2, mesi 8 e giorni 24.

77 S. Vitaliano, di Segni nella Campania, creato l'anno 657, governò la Chiesa 14 anni, e quasi 6 mesi.

78 Adeodato, Romano, consacrato l'anno 672, governò la Chiesa 4 anni, 2 mesi e alcuni giorni.

79 Dono I, Romano, creato l'anno 676, governò la Chiesa un anno, mesi 5 e giorni 11.

80 S. Agatone, Palermitano, creato nel 678, governò la Chiesa 3 anni, mesi 6 e giorni 15.

81 S. Leone II, Siciliano, creato l'anno 682, governò la Chiesa mesi 10 e giorni 17.

82 S. Benedetto II, Romano, creato l'anno 684, governò la Chiesa mesi 10 e giorni 12.

83 Giovanni V, di Antiochia, creato l'anno 685, governò la Chiesa un anno e 10 giorni.

84 Conone, oriundo di Tracia, creato l'anno 687, governò la Chiesa mesi 11.

85 S. Sergio I, di Antiochia, nato però in Palermo, creato l'anno 687, governò la Chiesa 13 anni, 8 mesi e giorni 24.

86 Giovanni VI, Greco, creato l'anno 701, governò la Chiesa anni 3, mesi 2 e giorni 13.

87 Giovanni VII, Greco, creato l'anno 705, governò la Chiesa anni 2, mesi 7 e giorni 17.

88 Sisinnio, Siro, creato l'anno 708, governò la Chiesa giorni 20.

89 Costantino, Siro, creato nel 708, governò *la Chiesa* 7 anni e 12 giorni.

90 *S. Gregorio* II, che alcuni dicono della *famiglia Savelli*, Romano, creato l'anno 715, *governò la* Chiesa anni 15, mesi 8 e giorni 24.

91 S. Gregorio III, Siro, creato l'anno 731, governò la Chiesa anni 10, mesi 8 ed alcuni giorni.

92 S. Zaccaria, Greco, creato l'anno 741, governò la Chiesa anni 10, mesi 3 e giorni 14.

93 Stefano II, Romano, eletto l' anno 752, ma non consacrato, perchè nel terzo giorno dopo la sua elezione colpito da un'appoplesia, cessò di vivere.

94 Stefano III, Romano, creato l' anno 752, governò la Chiesa anni 5 e giorni 20.

95 S. Paolo I, Romano, creato l' anno 757, governò la Chiesa anni 10 ed un mese.

96 Stefano IV, Siracusano, creato l' anno 768, governò la Chiesa anni 3, mesi 5 e circa giorni 27.

97 Adriano I, Romano, creato l' anno 772, governò la Chiesa anni 23, mesi 10 e giorni 17.

98 S. Leone III, Romano, creato l'anno 795, governò la Chiesa anni 20, mesi 5 e giorni 16.

99 Stefano V, Romano, creato l' anno 816 governò la Chiesa poco più di 7 mesi.

100 S. Pasquale I, Romano, creato l'anno 817, governò la Chiesa anni 7 e giorni 17.

101 Eugenio II, Romano, creato l' anno 824, governò la Chiesa anni 3, ed alcuni mesi e giorni.

102 Valentino, Romano, creato l'anno 827, governò la Chiesa un mese e giorni 10.

103 Gregorio IV, Romano, creato l' anno 827, governò la Chiesa circa 16 anni.

104 Sergio II, Romano, creato l'anno 844, governò la Chiesa poco meno di tre anni.

105 S. Leone IV, Romano, creato l' anno 847, governò la Chiesa anni 8, mesi 3 e giorni 6.

106 Benedetto III, Romano, creato l'anno 855, governò la Chiesa anni 2, mesi 6 e circa 10 giorni.

107 S. Niccolò I, Romano, creato l'anno 858, governò la Chiesa anni 9, mesi 6 e giorni 20.

108 S. Adriano II, Romano, creato l'anno 867, governò la Chiesa anni 4, mesi 11 ed alcuni giorni.

109 Giovanni VIII, Romano, creato l'anno 872, governò la Chiesa anni 10 e giorni 2.

110 Marino I, di Gallese nel Patrimonio di S. Pietro, creato l'anno 882, governò la Chiesa un anno, 4 mesi ed alcuni giorni.

111 Adriano III, Romano, creato l' anno 884, governò la Chiesa un anno e 4 mesi.

112 Stefano VI, Romano, creato l'anno 885, governò la Chiesa circa 6 anni.

113 Formoso, di Porto, creato l' anno 891, governò la Chiesa quasi 5 anni.

114 Bonifazio VI, Toscano, che entra a far numero fra i Papi di questo nome, sebbene da molti sia reputato per Antipapa, morì 15 giorni dopo la sua elezione.

115 Stefano VII, Romano, creato l'anno 896, governò la Chiesa un anno, e forse circa 2 mesi.

116 Romano, di Gallese, e come altri vogliono *di* Montefiascone, creato l'anno 897, *governò la* Chiesa circa 4 mesi.

117 Teodoro II, Romano, creato l'anno 897, governò la Chiesa giorni 20.

118 Giovanni IX, Romano, creato l' anno 898, governò la Chiesa anni 2, e forse 15 giorni.

119 Benedetto IV, Romano, creato l'anno 900, governò la Chiesa circa 3 anni.

120 Leone V, nato in una Villa vicino ad Ardea nella Campagna di Roma, creato l'anno 903, morì un mese e 9 giorni dopo essere stato assunto al Pontificato.

121 Cristoforo, Romano, impossessatosi nel 903 della dignità Pontificia la conservò poco più di 6 mesi.

122 Sergio III, Romano, creato nel 904, governò la Chiesa più di 7 anni.

123 Anastasio III, Romano, creato l'anno 911, governò la Chiesa anni 2 e mesi 2.

124 Landone, Sabino, creato l' anno 913, governò la Chiesa mesi 6 e giorni 10.

125 Giovanni X, Romano, creato l'anno 914, governò la Chiesa anni 14 e circa 2 mesi.

126 Leone VI, Romano, creato l'anno 928, governò la Chiesa mesi 7 e giorni 5.

127 Stefano VIII, Romano, creato l'anno 929, governò la Chiesa anni 2, mese uno, e giorni 12.

128 Giovanni XI Conti, Romano, creato l' anno 931, governò la Chiesa anni 4 mesi 10.

129 Leone VII, Romano, creato l'anno 936, governò la Chiesa anni 3, mesi 6 e giorni 10.

130 Stefano IX, Tedesco, creato l' anno 939, governò la Chiesa anni 3 mesi 4 e giorni 15.

131 Marino II, Romano, creato l' anno 943, governò la Chiesa anni 3, e circa 6 mesi.

132 Agapito II, Romano, creato l'anno 946, governò la Chiesa anni 9, e 6 o 7 mesi.

133 Giovanni XII Conti, Romano, creato l'anno 956, governò la Chiesa circa 8 anni: nel qual tempo, e precisamente nel 963, fu intruso nel Pontificato Leone, il quale sebbene posteriormente deposto, pure ardì d' invadere nuovamente questa suprema dignità ai 24 Giugno del 964, e ritenerla illegittimamente fino alla morte accaduta circa il mese di Aprile dell' anno 965. Entra tuttavia Leone a far numero fra i Pontefici di questo nome, e suol chiamarsi Leone VIII.

134 Benedetto V, Romano, creato nel 964, governò la Chiesa un anno e qualche mese.

135 Giovanni XIII, Romano, creato l'anno 965, governò la Chiesa anni 6, mesi 11 e giorni 6.

136 Benedetto VI, Romano, creato sul fine dell'anno 972, governò la Chiesa un anno e circa 3 mesi.

137 Dono II, Romano, di cui si sa soltanto che il suo Pontificato fu brevissimo.

138 Benedetto VII Conti, Romano, creato prima dei 25 Marzo dell' anno 975, governò la Chiesa anni 8 ed alcuni mesi.

139 Giovanni XIV, di Pavia, creato l'anno 983, governò la Chiesa mesi 9, e fu poscia privato del pontificato e della vita da Franco-

ne, il quale col nome di Bonifazio (suol chiamarsi Bonifazio VII) invase allora per la seconda volta la Sede Apostolica, che aveva già invaso dopo di aver ucciso Benedetto VI. Morì questo scellerato dopo quattro, o undici mesi d' invasione nell' anno 985.

140 Giovanni XV, Romano, eletto nell'anno 985, e non consacrato, governò la Chiesa pochi mesi o piuttosto pochi giorni.

141 Giovanni XVI, Romano, creato l'anno 985, governò la Chiesa oltre 10 anni.

142 Gregorio V, Tedesco, figlio di Ottone Duca di Carintia, creato l' anno 996, governò la Chiesa anni 2, mesi 9, e circa giorni 12. Sotto il suo Pontificato, e precisamente nell' anno 997, Giovanni Filagato Calabrese, Vescovo di Piacenza, fu da Crescenzio Tiranno di Roma collocato violentemente, col nome di Giovanni XVII, sul Trono Pontificio, donde nel mese di Febbrajo dell' anno 998 fu scacciato dall' Imperatore Ottone III.

143 Silvestro II, d' Orillac in Alvernia, creato l' anno 999, governò la Chiesa anni 4, mese uno e circa 10 giorni.

144 Giovanni XVIII Fasano (si chiama XVIII perchè si è introdotto il costume, che faccia numero fra i Papi di nome Giovanni, anche l' Antipapa Giovanni Filagato), nato in Rapagnano nella Diocesi di Fermo, creato l' anno 1003, governò la Chiesa mesi 4 e giorni 22.

145 Giovanni XIX, Romano, creato l'anno 1005, governò la Chiesa anni 3, mesi 5 e circa 6 giorni.

146 Sergio IV, Romano, creato nel 1009, governò la Chiesa forse meno di 3 anni.

147 Benedetto VIII, de' Conti Tusculani, creato l' anno 1012, governò la Chiesa anni 11 e circa 9 mesi.

148 Giovanni XX, de' Conti Tusculani, fratello del precedente Benedetto VIII, creato l'anno 1024, governò la Chiesa circa anni 9.

149 Benedetto IX, de' Conti Tusculani, nipote dei due precedenti Pontefici, creato sul fine dell' anno 1033, governò la Chiesa anni 10, ed un poco più di 7 mesi, e rinunziò alla sua dignità.

150 Gregorio VI Graziano, Romano, creato l' anno 1044, governò la Chiesa anni 2, e mesi 8, ed in seguito abdicò.

151 Clemente II, Sassone, creato l'anno 1046, governò la Chiesa mesi 9 e giorni 15.

152 Damaso II, Bagnario, di Baviera, creato l' anno 1048, dopo che Benedetto IX di nuovo abdicò il Pontificato che aveva invaso alla morte di Clemente II, governò la Chiesa giorni 23.

153 S. Leone IX, nato in Alsazia, cugino dell'Imperatore Corrado il Salico, e figlio di Ugo *Conte di* Egesheim, creato l' anno 1049, *governò la* Chiesa anni 5, mesi 2 e giorni 18.

154 Vittore II, de' Conti di Kew in Isvevia, creato l'anno 1055, governò la Chiesa anni 2, mesi 3 ed alcuni giorni.

155 Stefano X dei Duca di Lorena, creato nell'anno 1057, governò la Chiesa quasi 9 mesi.

156 Benedetto X Conti, detto Mincio, Romano, che da alcuni eruditi viene riputato per legittimo Pontefice, ed entra a far numero fra i Pontefici di questo nome. Egli fu creato sul principio di Aprile dell'anno 1058, ed abdicò sul principio di Gennajo dell'anno 1059.

157 Niccolò II Burgond, Francese, creato ai 28 Dicembre 1058, governò la Chiesa anni 2, mesi 6 e giorni 25. Quei che stimano Benedetto X legittimo Pontefice accorciano di alcuni giorni il Pontificato di Niccolò, facendolo principiare dai 18 di Gennajo del 1059.

158 Alessandro II, Badagio, Milanese, creato l'anno 1061, governò la Chiesa anni 11, mesi 6 e giorni 21.

159 S. Gregorio VII Aldobrandeschi, di Soana, creato nel 1073, governò la Chiesa anni 12, mese uno e giorni 4.

160 Vittore III Epifani, di Benevento, creato l'anno 1086, governò la Chiesa anno uno, mesi 3 e giorni 24.

161 Urbano II de' Signori di Chatillon, nato a Reims, creato nel 1088, governò la Chiesa *anni 11, mesi 4 e giorni 18.*

162 Pasquale II ; nato in Bieda nella Diocesi di Viterbo , creato nel 1099 ; governò la Chiesa anni 18 , mesi 5 , giorni 8 o 11.

163 Gelasio II Caetani , di Gaeta , creato nel 1118 , governò la Chiesa anno uno e giorni 5.

164 Calisto II , de' Conti di Borgogna , creato nel 1119 , governò la Chiesa anni 5 , mesi 10 e giorni 12 o 13.

165 Onorio II Fagnani , nato nel territorio di Bologna , creato l' anno 1124 , governò la Chiesa anni 5 , e giorni 18 o 25.

166 Innocenzo II, Romano della famiglia de'Papi o sia de' Papereschi che comunemente si reputa essere l'illustre famiglia Mattei , creato l'anno 1130 , governò la Chiesa anni 13 , mesi 7 e giorni 10.

167 Celestino II, di Città di Castello, creato nel 1143 , governò la Chiesa mesi 5 e giorni 13.

168 Lucio II Caccianemici dall' Orso , Bolognese , creato nel 1144 , governò la Chiesa mesi 11 e giorni 14.

169 Eugenio III Paganelli , Pisano , creato nel 1145 , governò la Chiesa anni 8 , mesi 4 e giorni 10.

170 Anastasio IV, Romano, creato l' anno 1153, governò la Chiesa anno uno , mesi 4 e giorni 23.

171 Adriano IV , di Malvisebury , Inglese creato nel 1154 , governò la Chiesa ann *mesi* 8 e giorni 29.

172 Alessandro III Bandinelli, Sanese, creato nell' anno 1159, governò la Chiesa anni 21, mesi 11 e giorni 23.

173 Lucio III Allucingoli, Lucchese, creato nel 1181, governò la Chiesa anni 4, mesi 2, e giorni 23.

174 Urbano III Crivelli, Milanese, creato nel 1185, governò la Chiesa anno uno, mesi 10 e giorni 25.

175 Gregorio VIII De Morra, Beneventano, creato nel 1187, governò la Chiesa mese uno e giorni 28.

176 Clemente III Scolari, Romano, creato nel 1187, governò la Chiesa anni 3, mesi 3 e giorni 9.

177 Celestino III Orsini, Romano, creato nel 1191, governò la Chiesa anni 6, mesi 9, e giorni 10.

178 Innocenzo III de' Conti de' Marsi e di Segni, nato in Anagni, creato nel 1198, governò la Chiesa anni 18, mesi 6 e giorni 9.

179 Onorio III Savelli, Romano, creato nel 1216, governò la Chiesa anni 10, mesi 8 e giorno uno.

180 Gregorio IX, de' Conti di Anagni, creato l' anno 1127, governò la Chiesa anni 14, mesi 5 ed alcuni giorni

181 Celestino IV Castiglione, Castigliese, creato nel 1241, governò la Chiesa giorni 17 ovvero 18.

182 Innocenzo IV Fieschi, Genovese, creato nel 1243, governò la Chiesa anni 11, mesi 5 e circa 14 giorni.

183 Alessandro IV, de' Conti di Anagni, creato l' anno 1254, governò la Chiesa anni 6, mesi 5 e giorni 14.

184 Urbano IV Pantaleo, di Troyes, creato nel 1261, governò la Chiesa anni 3, mese uno e giorni 4.

185 Clemente IV Gros, nato a Saint-Gilles sul Rodano, creato l'anno 1265, governò la Chiesa anni 3, mesi 9 e giorni 20 ovvero 24.

186 B. Gregorio X Visconti, di Piacenza, creato l' anno 1271, governò la Chiesa anni 4, mesi 4 e giorni 10.

187 Innocenzo V di Tarantasia, Savojardo, creato l' anno 1276, governò la Chiesa mesi 5 e giorni 2.

188 Adriano V Fieschi, Genovese, creato nel 1276, governò la Chiesa giorni 38.

189 Giovanni XXI Giuliano, di Lisbona, creato nel 1276, governò la Chiesa mesi 3, e 4 o 5 giorni.

190 Niccolò III Orsini, Romano, creato l'anno 1277, governò la Chiesa anni 2, mesi 8 e giorni 27.

191 Martino II Mompitiè, di Brion nella Sciampagna, creato l' anno 1281, governò la Chiesa anni 4, mese uno e giorni 4. Si suol egli chiamare Martino IV perchè si è introdotto *il costume* di comprendere nel numero *dei Pontefici* che portarono il nome di

Martino anche i due che furono chiamati Marino.

192 Onorio IV Savelli, Romano, creato nel 1285, governò la Chiesa anno uno e giorni 2.

193 Niccolò IV Tinèi, di Ascoli, creato nel 1288, governò la Chiesa anni 4, mesi 1 e giorni 14.

194 S. Celestino V Morone, d' Isernia, creato l'anno 1294, governò la Chiesa mesi 5 e giorni 9, ed in seguito, volontariamente rinunziò.

195 Bonifazio VIII Caetani, di Anagni, creato nel 1294, governò la Chiesa anni 8, mesi 9 e giorni 18.

196 B. Benedetto XI Boccasini, nato nel territorio di Treviso, creato nell' anno 1303, governò la Chiesa anno 1, mesi 8 e varj giorni.

197 Clemente V de Gouth, nato a Villandran, nella Diocesi di Bordeaux, creato nell' anno 1305, governò la Chiesa anni 8, mesi 10 e giorni 15.

198 Giovanni XXII Denisa, di Cahors, creato nel 1316, governò la Chiesa anni 18, mesi 3 e giorni 28.

199 Benedetto XII Fournier, nato in Savardun nella Contea di Foix, creato nel 1334, governò la Chiesa anni 7, mesi 4 e giorni 6.

200 Clemente VI Roger, nato nel Castello di Maumont nella Diocesi di Limoges, creato

l'anno 1352, governò la Chiesa anni 10 e mesi 7.

201 Innocenzo VI Aubert, nato a Mont nella Diocesi di Limoges, creato l'anno 1352, governò la Chiesa anni 9, mesi 8 e giorni 26.

202 Urbano V Grimoard dei signori di Grisac, nato nella Diocesi di Mende, creato nel 1362, governò la Chiesa anni 8, mese uno e giorni 23.

203 Gregorio XI Roger de' Conti di Belfort, e Turenne, nato a Maumont nella Diocesi di Limoges, creato l'anno 1370, governò la Chiesa anni 7, mesi 2 e giorni 20.

204 Urbano VI Prignano, Napolitano, creato nel 1378, governò la Chiesa anni 11, mesi 9 e giorni 8.

205 Bonifazio IX Tomacelli, Napolitano, creato nel 1389 governò la Chiesa anni 14 e mesi 11.

206 Innocenzo VII Migliorati, di Sulmona, creato nel 1404, governò la Chiesa anni 2 e giorni 21.

207 Gregorio XII Corario, Veneto, fu creato nel 1406. Il suo Pontificato, giusta il sentimento di quei che lo credono terminato nella Sess. 15 del Concilio di Pisa, durò anni 2, mesi 6 e giorni 4; e secondo l'opinione di coloro che lo prolungano fino alla Sess. 14 del Concilio di Costanza, nella quale Gregorio solennemente rinunziò, *durò anni* 8, mesi 7 e giorni 3.

208 Alessandro V Filardo, di Candia, fu creato nel 1409. Il di lui Pontificato durò mesi 10 e giorni 8.

209 Giovanni XXIII Cossa, Napolitano, fu creato nel 1410. Il di lui Pontificato durò anni 5 e giorni 13.

210 Martino V Colonna, Romano, creato nel 1417, governò la Chiesa anni 13, mesi 3 e giorni 9.

211 Eugenio IV Condulmer, Veneto, creato nel 1431, governò la Chiesa anni 15, mesi 11 e giorni 20.

212 Niccolò V Parentucelli, di Sarzana, creato nel 1447, governò la Chiesa anni 8 e giorni 19.

213 Cálisto III Borgia, nato nella Diocesi di Valenza in Ispagna, creato nel 1455, governò la Chiesa anni 3, mesi 3 e giorni 29.

214 Pio II Piccolomini, Sanese, creato nel 1458, governò la Chiesa anni 5, mesi 11 e varj giorni, il cui numero non può determinarsi per la discordia degli Scrittori di quei tempi intorno al giorno in cui principiò questo Pontificato.

215 Paolo II Barbo, Veneto, creato nel 1464, governò la Chiesa anni 6, mesi 10, e giorni 25 o 26.

216 Sisto IV della Rovere, nato in una Villa poco distante da Savona, creato l'anno 1471, governò la Chiesa anni 15 e giorni 4.

217 *Innocenzo VIII* Cibo, Genovese, creato l'anno 1484, governò la Chiesa anni 7, mesi 10 e giorni 27.

218 Alessandro VI Lenzoli Borgia, di Valenza in Ispagna, creato l' anno 1492, governò la Chiesa anni 11 e giorni 8.

219 Pio III Todeschini Piccolomini, Sanese, creato l' anno 1503, governò la Chiesa giorni 27.

220 Giulio II della Rovere, nato nel Borgo di Albizzola presso di Savona, creato nel 1503, governò la Chiesa anni 9, mesi 3 e giorni 20.

221 Leone X Medici, Fiorentino, creato nel 1513, governò la Chiesa anni 8, mesi 8 e giorni 12.

222 Adriano VI Florent, nato in Utrecht, creato nel 1522, governò la Chiesa anno 1, mesi 8 e giorni 6.

223 Clemente VII Medici, Fiorentino, creato nel 1523, governò la Chiesa anni 10, mesi 10 e giorni 7.

224 Paolo III Farnese, Romano, creato l'anno 1534, governò la Chiesa anni 15 e giorni 29.

225 Giulio III Ciocchi dal Monte, nato in Monte S. Savino, creato l' anno 1550, governò la Chiesa anni 5, mese 1 giorni 16.

226 Marcello II Cervini, di Montepulciano, creato nel 1555, governò la Chiesa giorni 21.

227 Paolo IV Carafa, Napolitano, creato nel 1555, governò la Chiesa anni 4, mesi 2 e giorni 27.

228 Pio IV Medici, Milanese, creato nel 1559, governò la Chiesa anni 3, mesi 11 e giorni 25

229 S. Pio V Ghislieri, nato nel Bosco, Terra della Diocesi di Tortona, creato nel 1566, governò la Chiesa anni 6, mesi 3 e giorni 24.

230 Gregorio XIII Boncompagni, Bolognese, creato nel 1572, governò la Chiesa anni 12, mesi 10 e giorni 28.

231 Sisto V Peretti, nato nella Terra di Grottamare nella Marca, creato nel 1585, governò la Chiesa anni 5, mesi 4 e giorni 3.

232 Urbano VII Castagna, Romano, creato nel 1590, governò la Chiesa giorni 13.

233 Gregorio XIV Sfondrati, Milanese, creato l' anno 1590, governò la Chiesa mesi 10 e giorni 10.

234 Innocenzo IX Facchinetti, Bolognese, creato nel 1591, governò la Chiesa poco più di 2 mesi.

235 Clemente VIII Aldobrandini, Fiorentino, nato in Fano, creato l' anno 1592, governò la Chiesa anni 13, mese 1 e giorni 3.

236 Leone XI Medici, Fiorentino, creato nel 1605, governò la Chiesa giorni 27.

237 Paolo V Borghese, Romano, creato nel 1605, governò la Chiesa anni 15, mesi 8 e giorni 13.

238 Gregorio XV Ludovisi, Bolognese, creato nel 1621, governò la Chiesa anni 2 e mesi 5.

239 Urbano VIII Barberini, Fiorentino, creato nel 1623, governò la Chiesa anni 21, meno giorni 7.

240 Innocenzo X Pamphily, Romano, creato nel 1644, governò la Chiesa anni 10, mesi 3 e giorni 23.

241 Alessandro VII Chigi, Sanese, creato l'anno 1655, governò la Chiesa anni 12, mese 1 e giorni 16.

242 Clemente IX Rospigliosi, di Pistoja, creato nel 1667, governò la Chiesa anni 2, mesi 5 e giorni 19.

243 Clemente X Altieri, Romano, creato nel 1670, governò la Chiesa anni 6, mesi 2 e giorni 24.

244 Innocenzo XI Odescalchi, di Como, creato nel 1676, governò la Chiesa anni 12, mesi 10 e giorni 23.

245 Alessandro VIII Ottoboni, Veneto, creato nel 1689, governò la Chiesa mesi 16 meno 4 giorni.

246 Innocenzo XII Pignatelli, Napolitano, creato nel 1691, governò la Chiesa anni 9, mesi 2 e giorni 16.

247 Clemente XI Albani, di Urbino, creato nel 1700, governò la Chiesa anni 20, mesi 3 e giorni 25.

248 Innocenzo XIII Conti, Romano, creato nel 1721, governò la Chiesa anni 2 e mesi 10.

249 Benedetto XIII Orsini, Romano, creato nel 1724, governò la Chiesa anni 5, mesi 8 e giorni 23.

250 *Clemente* XII Corsini, Fiorentino, creato nel *1730*, governò la Chiesa anni 9, mesi 6

251 Benedetto XIV Lambertini, Bolognese, creato nel 1740, governò la Chiesa anni 17, mesi 8 e giorni 6.

252 Clemente XIII Rezzonico, Veneto, creato l'anno 1758, governò la Chiesa anni 10, mesi 6 e giorni 28.

253 Clemente XIV, Ganganelli, di S. Angelo in Vado, creato nel 1769, governò la Chiesa anni 5, mesi 4 e giorni 3.

254 Pio VI Brasehi, di Cesena, creato l' anno 1775, governò la Chiesa anni 24, mesi 6 e giorni 14.

255 Pio VII Chiaramonti, di Cesena, creato li 14 Marzo 1800, governò la Chiesa anni 23, mesi 5 e giorni 6.

256 Leone XII Della Genga, di Spoleto, creato al 28 Settembre 1823, governò la Chiesa anni 5, mesi 4 e giorni 13.

257 Pio VIII Castiglioni, di Cingoli, creato li 31 Marzo 1829, governò la Chiesa un anno e mesi 8.

258 Gregorio XVI Cappellari, di Belluno, creato li 2 Febbrajo 1831, felicemente regnante

SOMMO PONTEFICE

GREGORIO XVI (prima chiamato MAURO CAPPELLARI, *Monaco Benedettino Camaldolese*), nato in Belluno 18 Settembre 1765.
Sua esaltazione al Pontificato seguita in Roma il 2 Febbrajo 1831.
Sua Coronazione 6 Febbrajo detto.
Suo Possesso 31 Maggio 1832.

Prefetture che ritiene la SANTITA' SUA.

Sacra Romana ed Universale Inquisizione.
Sacra Congregazione della Visita Apostolica.
Sacra Congregazione Concistoriale.

Della Confraternita della Madonna Santissima della Neve, e della Città di Pergola, la SANTITA' SUA si riserva la Protezione.

SACRO COLLEGIO.

EMINENTISSIMI CARDINALI DELL' ORDINE DE' VESCOVI.

DA PIO SETTIMO

23 *Febbrajo* 1801.

Bartolommeo Pacca, nato in Benevento 25 Dicembre 1756, Vescovo di Ostia e Velletri, Decano del Sacro Collegio, Pro-Datario di SUA SANTITA', Arciprete della Patriarcale Arcibasilica Lateranese, Legato Apostolico di Velletri, e sua Provincia.

Prefetto delle Congregazioni della Ceremoniale, e della Correzione de' Libri della Chiesa Orientale.

Segretario della Suprema Congregazione del Sant' Uffizio.

Congreg. Concistoriale, Vescovi e Regolari, Concilio, Immunità, Propaganda, Indice, Esame de' Vescovi in Sacra Teologia, Consulta, Buon Governo, Economica, Affari Ecclesiastici straordinarj, Studi, Censo.

Protett. della nobile Accademia Ecclesiastica, *e della* Teologica, della Congregazione de' *Canonici* Regolari del Santissimo Salvatore Late

ranesi, e della Congregazione de' Monaci di Montevergine, delle Monache del *Corpus Domini*, dette Ginnasie, del Conservatorio delle Mendicanti, delle Confraternite di S. Eligio de' Ferrari, di S. Gregorio de' Muratori, e di S. Andrea de' Pescivendoli in S. Angelo in Pescheria, dell' Arciconfraternita del Santissimo Sacramento, e S. Francesco di Paola in S. Andrea delle Fratte, dell' Arciconfraternita di S. Anna de' Palafrenieri, del Collegio Capranica, delle Città di Ravenna, di Spoleto, di Benevento, di Viterbo, di Faenza, di Fuligno, di Fano, di Fabriano, di Senigallia, di Bagnacavallo, del Capitolo di Treja, delle Cattedrali di Corneto e di Bagnorea, delle Collegiate di Vetralla, di Valtopina, e di Bevagna, della Ven. Confraternita del Santissimo Sacramento nella Chiesa della insigne Collegiata dell' Anguillara, della Collegiata di S. Maria di Castel nuovo di Recanati, di Penna Billi, di Collescipoli, di Loro, delle Terre di Appignano e di S. Quirico, e delle Compagnie del SS. Sacramento di S. Vito, e Santissimo Nome di Maria nel Borgo di S. Marino.

DAL MEDESIMO 12 *Luglio* 1803.

Pietro-Francesco Galleffi, nato in Cesena 27 Ottobre 1770, Vescovo di Porto e S. Rufina, e di Civitacecchia, Sotto-Decano del Sacro *Collegio*, Arciprete della Patriarcale Basilica Vaticana, Abate Commendatario perpetuo, ed Or-

dinario dei SS. Benedetto e Scolastica di Subiaco, Camerlengo della S. R. Chiesa ed Arcicancelliere dell' Università Romana.

Prefetto della Rev. Fabbrica di S. Pietro.

Congreg. S. Uffizio, Concistoriale, Concilio, Immunità, Riti, Cerimoniale, Disciplina Regolare, Indulgenze e Sacre Reliquie, Esame de' Vescovi in Sacri Canoni, Economica, Studi, Speciale per la riedificazione della Basilica di S. Paolo.

Protett. dell' Ordine de' Minori Osservanti e Riformati, de' Minori Conventuali, del Terz' Ordine di S. Francesco, dell' Ordine Camaldolese, de' Chierici Regolari Minori, dell' Ordine del Santissimo Salvatore, detto di S. Brigida, della Chiesa de' Neofiti alla Madonna de' Monti, dei Conservatorj Pio e di S. Eufemia, dei Monasteri di S. Urbano, di S. Susanna alle Terme Diocleziane, de' Sette Dolori, e di S. Chiara di Montecastrillo, dell' Arciconfraternita della Santissima Trinità de' Pellegrini e Convalescenti, dell' altra di S. Maria del Carmine alle tre Cannelle, della Chiesa della Madonna Santissima di Loreto de' Fornari, di S. Giuliano in Banchi, dell' Ospizio de' Cofti e Chiesa annessa di S. Stefano de' Mori in Roma, della Chiesa Nazionale de' SS. Venanzio ed Ansuino de' Camerinesi, della Chiesa della Madonna della Quercia, detta de' Macellaj, della Confraternita di S. Emidio in Trastevere, della Chiesa di S. Giuseppe de' Falegnami al Foro Romano, dell' Arciconfraternita del Santissimo Rosario eretta nella Chiesa

della Minerva, del Monastero di Monteluce di Perugia, del Monastero delle Cappuccine, dette le Orfane, e dell' altro Monastero di S. Maria delle Povere di detta Città, del Monastero di S. Michele Arcangelo di Collazzone, della Confraternita del Gonfalone di Filotrano, della Compagnia de' Calzolaj di Cesena, del Collegio degli Orefici della medesima Città, della Università de' Calzolaj di Gubbio, della Confraternita della Santissima Trinità di detta Città, del Monastero di S. Antonio Abate di Orte, del Monastero de' SS. Agostino e Rocco di Caprarola, e dell' Ospedale di S. Giovanni Evangelista di detto luogo, dei Monasteri della Santissima Annunziata di Matelica, delle Benedettine di S. Anna di Bastia, del *Corpus Domini* di Forlì, e di S. Catarina di Bettona, della Chiesa Cattedrale della Città di Orte, della Confraternita di S. Giovanni Decollato di Fara, della Chiesa di S. Maria dell' Olmo di Jesi, dell' Arciconfraternita del Santissimo Crocifisso e Buona Morte di Longiano, della Confraternita della Morte di Acquapendente, della Arciconfraternita del Gonfalone della Città di Roma, della Confraternita del Gonfalone di Ascoli, e della Chiesa di S. Angelo piccolo di detta Città, della Nobile Congregazione della Santissima Consolazione di Todi, della Compagnia di S. Andrea Avellino di Rimino, della Confraternita del Gonfalone eretta in Santa Maria del Ponte di Tivoli, della Confraternita *di S. Gio: Decollato* di Terni, della Pia Società *degli Amanti* di Maria di Urbino, della Com-

pagnia della Morte ed Orazione di Caprarola, del Santuario della Santissima Vergine di Montegiovino, della Confraternita di S. Maria del Carmine di Nettuno, delle Compagnie del Gonfalone della Terra di Monticelli, del Beato Simone de' Conti Balacchi del Comune di S. Arcangelo, di S. Giuseppe de' Falegnami di Cesena, e di S. Venanzio di Camerino, della Santissima Trinità de' Pellegrini e Convalescenti di Velletri, della Confraternita del SSmo Rosario di Vallecorsa, del Monastero di S. Michele Arcangelo di Collazzone; delle Città di Ascoli, Cesena, Imola, Civitavecchia, Veroli, Narni, Camerino, Genzano, Forlimpopoli, Trevi, Cori, Sezze, Spello, S. Agata Feltria, Urbania, Arcevia, Civita Castellana, Filotrano, Todi, Magliano; delle Terre di Monte S. Giovanni in Campagna, Staffolo, Tolfa, Fara, Corciano, Torgiano, Force, Longiano, Bassanello, Monte Lupone, S. Niccola di Celle, Canepina, Monte Milone, Argenta, Caprarola, Canino, Cisterna, Piegaro, Ginestreto, Medicina, Geocano, Arquata, Panicale, Monte Castello e Bieda.

DAL MEDESIMO 8 *Marzo* 1816.

Emmanuele De Gregorio, nato in Napoli 18 Dicembre 1758, Vescovo di Frascati, Penitenziere Maggiore, Segretario de' Brevi Pontificj, Commendatario *di S. Alessio*, Archimandrita di *Messina*, *Gran Cancelliere* dell'Ordine di S. Gregorio.

Congreg. S. Uffizio, Sacra Visita, Concistoriale, Concilio, Immunità Ecclesiastica, Indulgenze e Sacre Reliquie, Vescovi e Regolari, Propaganda, Indice, Ceremoniale, Esame de' Vescovi in Sacri Canoni, Correzione dei Libri della Chiesa Orientale, Affari Ecclesiastici straordinarj, Studi, Speciale per la riedificazione della Basilica di S. Paolo.

Protett. del Sacro Militare Ordine Gerosolimitano, e delle Città di Bologna e di Frascati.

DAL MEDESIMO 10 *Marzo* 1823.

GIANFRANCESCO FALZACAPPA, nato in Corneto 7 Aprile 1767, Vescovo di Albano.

Prefetto della Segnatura di Giustizia.

Congreg. Concistoriale, Concilio, Immunità, Indice, Riti, Ceremoniale, Esame de' Vescovi in Sacri Canoni, Buon Governo, Acque, Censo.

Protett. del Monastero di S. Marta presso il Collegio Romano, della Compagnia ed Università de' Libraj in S. Barbara di Roma, dell'Arciconfraternita degli Agonizzanti di Roma, della Congregazione Urbana de' Signori Cortegiani di Roma, del Collegio ed Università degli Speziali di Roma, della Confraternita del Gonfalone in Corneto, della Confraternita del B. Amato Ronconi di Pesaro, dei Monasteri delle Benedettine di Perugia, delle Cappuccine di Fabriano e delle Orsoline della Pergola, della Collegiata di Santa

Maria di Ancona, delle Città di Matelica e di Pontecorvo, e delle Comunità di Otricoli, di Onano, di Tossignano, di Genazzano, di Pievetorina, di Polverigi e di Montecastrilli.

Carlo-Maria Pedicini, nato in Beneyento a Novembre 1769, Vescovo di Palestrina, Vice-Cancelliere della Santa Romana Chiesa, Sommista ed Abate Commendatario di S. Lorenzo in Damaso.

Prefetto della Sacra Congregazione de'Sacri Riti.

Congreg. S. Uffizio, Vescovi e Regolari, Immunità, Propaganda, Ceremoniale, Correzione de' Libri della Chiesa Orientale, Consulta, Buon Governo, Acque, Studi.

Protett. di tutto l' Ordine Betlemitico, dell' Arciconfraternita delle Anime più bisognose del Purgatorio nella Chiesa di S. Niccola in Arcione, del Ven. Monastero delle Adoratrici Perpetue del Santissimo Sacramento in Napoli, della Società delle Dame Sorelle del Sacro Cuore di Gesù, della Chiesa Collegiata di S. Giovanni Battista di Cantiano, della Confraternita del Santissimo Sacramento di Caprarola, della Pia Adunanza di Maria Santissima Assunta in Cielo alla Longara, delle Sacre Stimmate della Città di Palestrina, del Ven. Monastero di Macerata Feltria, della Compagnia de' Celibi, detta di San Luigi Gonzaga in Rimino, della Compagnia del Santissimo Sacramento e Cinque Piaghe in Grotta-Ferrata, della Confraternita della Beata Ver-

gine del Rosario di Zagarolo, del Ven. Monastero, detto del Palazzo di Spoleto, del Collegio de' Sacri Cuori di Gesù e di Maria in Napoli, del Collegio delle Vergini di Gesù dette le Celibate in Rimino, delle Terre di Monteflavio, di Scandriglia e di Ponticelli in Sabina. Comprotettore della Città di Benevento.

CARLO ODESCALCHI, nato in Roma 5 Marzo 1786, Vescovo di Sabina, Arciprete della Patriarcale Basilica Liberiana, Vicario Generale di SUA SANTITA'.

Prefetto della Sacra Congregazione della Residenza de' Vescovi.

Presidente della Visita Apostolica Straordinaria.

Visitatore Apostolico della SSma Annunziata, de' Pii Stabilimenti dei Catecumeni, della Ven. Arciconfraternita di S. Rocco, e della Chiesa degl' Illirici.

Congreg. S. Uffizio, Vescovi e Regolari, Riti, Disciplina, Indulgenze e Sacre Reliquie, Esame de' Vescovi in Sacra Teologia, e in Sacri Canoni, Acque, Economica, Affari Ecclesiastici straordinarj, Studi.

Protett. dei Padri Chierici Regolari delle Scuole Pie, del Collegio Nazzareno, di tutto l' Ordine de' Carmelitani, dell' Ordine de' Servi di Maria, dell' Ordine de' Minimi di S. Francesco di Paola, della Congregazione del Beato *Pietro da Pisa*, dell' Ordine di S. Girolamo, *delle Chiese* de' SS. Ambrogio e Carlo al Cor-

so, e di S. Bartolommeo de' Bergamaschi, dell' Arciconfraternita del Santissimo Nome di Maria, della Congregazione dei Maestri e Professori di Musica sotto l' invocazione di S. Cecilia, dei Conservatorj della Divina Provvidenza, della Casa del Rifugio, detta del Padre Bussi presso S. Onofrio, di S. Croce, detto le Scalette, di S. Maria Lauretana, detto del P. Angelo, dell' Arciconfraternita della Dottrina Cristiana in Santa Maria del Pianto, dell' Unione de' Cuochi ne' SS. Vincenzo ed Anastasio alla Regola, di San Girolamo della Carità, del Venerabile Monastero delle Carmelitane Scalze di Fano, dei cinque Monasteri Farnesiani, delle Confraternite di Santa Maria in Campo Santo di Roma, di S. Giuseppe della Terra di Palombara, del Santissimo Sacramento della Terra di Poli, della Morte, e dell' Orazione di Frascati, della Città di Segni, e della Terra di Ceri, della Pia Congregazione di S. Ivo, del Monastero della S. Famiglia di Sezze, della Città di Jesi, della Confraternita del SSmo Sacramento in Santa Maria delle Grazie de' Sobborghi di Ancona, del Seminario di Visso, della Confraternita del Carmine di Ferrara, della Confraternita di San Carlo della suddetta Città, della Confraternita dell' Ascensione di Città di Castello, del Conservatorio Pio delle Orfane di Terni, del Monastero di S. Caterina di Monte Leone, della Confraternita del Santissimo Sacramento di Vallecorsa, della Città d' Ischia, del Monastero di Santa Margherita di Narni, del Monastero di S. Ci-

como alla Longara, dell' Arciconfraternita della Vergine Santissima della Misericordia, e di San Gio: Decollato della Città di Orte, della Terra di Calvi, e del Monastero delle Orsoline di Calvi.

EMINENTISSIMI CARDINALI

DELL' ORDINE DE' PRETI.

DA PIO SETTIMO

a3 *Febbrajo* 1801.

Cesare Brancadoro, nato in Fermo 28 Agosto 1755, Primo Prete, del Titolo di S. Agostino, Arcivescovo di Fermo.

Congreg. S. Uffizio, Concistoriale, Vescovi e Regolari, Concilio, Propaganda, Correzione dei Libri della Chiesa Orientale, Lauretana, Affari Ecclesiastici straordinarj.

Protett. della Chiesa e Collegio Piceno, dell' Ospizio e Chiesa di S. Maria Egiziaca degli Armeni in Roma unito all' Ospizio di S. Gregorio Illuminatore in Ancona, de' Padri Ibernesi in S. Isidoro, del Collegio di S. Bonaventura in SS. XII Apostoli, della Cappella Sistina in S. Maria Maggiore, del Monastero di S. Antonio Abate di Cascia, del Castello di Rapagnano, delle Convittrici del Bambin Gesù di Fermo, della Unione sotto il Titolo dei Figli di Maria di Monte Brandone, delle Città di Fermo, Ascoli e Ripatransone, e delle Terre di *Monte* Granaro, Penna, S. Giovanni, Mandola, Saltara e Campo Filone, delle *Confraternite del Santissimo* Cuor di Gesù eretta *in Tolentino*, e del Santo Sepolcro nella Chie*sa de' Padri Barnabiti*

DAL MEDESIMO 17 *Giugno* 1803.

Giuseppe Fesch, nato in Ajaccio 3 Gennajo 1763, del Titolo di S. Lorenzo in Lucina, Commendatario di S. Maria della Vittoria, Arcivescovo di Lione.

Congreg. Concistoriale, Vescovi e Regolari, Concilio, Propaganda, Cerimoniale.

Direttore perpetuo dell' Arciconfraternita degli Amanti di Gesù e Maria, detta la *Pia Crucis* presso il Foro Romano. Protettore delle Arciconfraternite di Santa Maria dell' Orazione, detta della Morte, e della Santissima Assunta in S. Maria de' Miracoli, del Collegio Ghislieri, delle Congregazioni Basiliane del Santissimo Salvatore, e S. Giovanni in Soairo de' Greci Melchiti, delle Monache Passioniste di Corneto, della Venerabile Compagnia di S. Lorenzo in Lucina, e del Monastero di Fognano, Diocesi di Faenza.

DAL MEDESIMO 26 *Marzo* 1804.

Carlo Oppizzoni, nato in Milano 15 Aprile 1769, del Titolo di S. Bernardo alle Terme, Arcivescovo di Bologna.

Congreg. S. Uffizio, Vescovi e Regolari, Concilio, Indice, Riti, Affari Ecclesiastici straordinarj, Studi.

DAL MEDESIMO 8 Marzo 1816.

GIUSEPPE MOROZZO, nato in Torino 12 Marzo 1758, del Titolo di S. Maria degli Angeli, Vescovo di Novara.

Congreg. Vescovi e Regolari, Ceremoniale, Disciplina Regolare, Propaganda, Lauretana.

FABRIZIO SCEBERAS-TESTAFERRATA, nato in Valletta Capitale dell' Isola di Malta 29 Aprile 1758, riservato in petto e pubblicato nel Concistoro del 6 Aprile 1818, del Titolo di S. Pudenziana, Vescovo di Senigallia.

Congreg. Vescovi e Regolari, Propaganda, Fabbrica di S. Pietro, Buon Governo.

Protett. della Terra di Moro, e della Confraternita delle Sacre Stimmate di Filotrano.

GIORGIO DORIA-PAMPHILY, nato in Roma 17 Novembre 1772, riservato in petto e pubblicato nel Concistoro del 22 Luglio 1816, del Titolo di S. Cecilia, Gran Priore in Roma dell' Ordine Gerosolimitano.

Congreg. Vescovi e Regolari, Concilio. Indulgenze e Sacre Reliquie, Fabbrica', Buon Governo, Acque.

Protett. delle Arciconfraternite delle Sacre Stimmate di Roma e di Argenta, dei SS. Angeli Custodi, del Santissimo Sacramento sotto l'invocazione di Maria Santissima Assunta in Cielo, e S. Gregorio Taumaturgo in Santa Chiara, e Santa Maria del Suffragio, delle Confraterni

dei Sacconi rossi presso S. Bartolommeo all' Isola in Roma, e del Santissimo Rosario in Albano, del Monastero delle Filippine di Roma, delle Comunità di Scheggia, Apiro e Vallerano, e delle Terre di Castiglione del Lago e di Magione presso Perugia.

DAL MEDESIMO 10 *Marzo* 1823.

Ercole Dandini, nato in Roma 25 Luglio 1759, del Titolo di S. Balbina,

Prefetto del Buon Governo.

Visitatore Apostolico dell'Arcispedale e del Pio Istituto di S. Spirito in Sassia.

Congreg. Vescovi e Regolari, Concilio, Fabbrica, Acque, Economica, Studi, Censo.

Protett. dell' Arciconfraternita di S. Caterina da Siena a Strada Giulia.

DA LEONE XII

3 *Maggio* 1824.

Giambattista Bussi Romano, nato in Viterbo 20 Gennajo 1755, del Titolo di S. Pancrazio, Arcivescovo di Benevento.

Congreg. Vescovi e Regolari, Immunità Ecclesiastica, Fabbrica, Buon Governo.

DAL MEDESIMO 27 Settembre 1824.

Carlo Gaetano Gaysruck, nato in Clagenfurt, Diocesi di Gurk, 7 Agosto 1769, del Titolo di S. Marco, Arcivescovo di Milano.

Congreg. Concistoriale, Vescovi e Regolari, Residenza de' Vescovi, Immunità Ecclesiastica.

Patrizio da Silva, dell' Ordine Romitano di S. Agostino, nato in Leiria 15 Ottobre 1756, Patriarca di Lisbona.

DAL MEDESIMO 20 Dicembre 1824.

Lodovico Micara, dell' Ordine de' Minori Cappuccini, nato in Frascati 12 Ottobre 1775, riservato in petto, e pubblicato nel Concistoro del 13 Marzo 1826, del Titolo de' Santi Quattro Coronati.

Congreg. Vescovi e Regolari, Indice, Disciplina Regolare, Esame de' Vescovi in Sacra Teologia, Affari Ecclesiastici straordinarj.

DAL MEDESIMO 21 Marzo 1825.

Gustavo Massimiliano Giusto de' Principi di Croy-Dulmen, nato nel Castello Hermitage, Parrocchia del Vecchio Condé, Diocesi di Cambrai, 12 Settembre 1773, del Titolo di S. Sabina, *Arcivescovo di Rouen.*

Congreg. Concilio, Propaganda, Sacri Riti, Cerimoniale, Indulgenze e Sacre Reliquie.

DAL MEDESIMO 13 *Marzo* 1826.

Francesco-Saverio de Cienfuegos-Jove-Llanos, nato in Oviedo 14 Marzo 1766, del Titolo di S. Maria del Popolo, Arcivescovo di Siviglia.

Congreg. Concilio, Propaganda, Disciplina Regolare, Indulgenze e Sacre Reliquie.

Giambattista-Maria-Anna-Antonio de Latil, nato nell' Isola di S. Margherita, Diocesi di Frejus, 6 Marzo 1761, del Titolo di S. Sisto, Arcivescovo di Reims.

Congreg. Concistoriale, Concilio, Residenza de' Vescovi, Propaganda.

DAL MEDESIMO 2 *Ottobre* 1826.

Giacomo Giustiniani, nato in Roma 29 Dicembre 1769, del Titolo de' SS. Marcellino e Pietro, Segretario de' Memoriali di SUA SANTITA'.

Prefetto della Sacra Congregazione dell'Indice.

Congreg. S. Uffizio, Vescovi e Regolari, Propaganda, Disciplina Regolare, Fabbrica di S. Pietro, Affari Ecclesiastici straordinarj, Studi.

Protett. delle Confraternite del Santissimo Sacramento in S. Eustachio di Roma, della Pietà de' Carcerati di Roma in S. Giovanni della Pigna, delle Sacre Stimmate della Città di Lugo, delle Città di Cervia e di Nepi, e di Poggio Mir-

teto, e della Chiesa Parrocchiale di S. Michele Arcangelo di Vallecorsa.

Vincenzo Macchi, nato in Capo di Monte, Diocesi di Montefiascone, 31 Agosto 1770, del Titolo de' Santi Giovanni e Paolo, Legato Apostolico di Bologna.

Prefetto della Sacra Congregazione del Concilio.

Congreg. S. Uffizio, Propaganda, Buon Governo, Lauretana, Censo, e per gli Affari della Cina.

Protett. dell' insigne Collegiata de' SS. Apostoli Giovanni e Andrea della Terra di Canino Diocesi di Acquapendente, del Monastero sotto il titolo de' SS. Apostoli Filippo e Giacomo in Ischia nel Patrimonio, dell' Arciconfraternite del Santissimo Crocifisso in S. Clemente della Città di Viterbo, della Compagnia del Santissimo Rosario in Piansano Diocesi di Montefiascone.

Giacomo-Filippo Fransoni, nato in Genova 10 Dicembre 1775, del Titolo di S. Maria in Aracoeli.

Prefetto della Sacra Congregazione di Propaganda.

Congreg. S. Uffizio, Concistoriale, Vescovi e Regolari, Immunità, Disciplina Regolare, Esame de' Vescovi in Sacri Canoni, Correzione *de' Libri della* Chiesa Orientale, Consulta, Buon *Governo*, Acque, Affari Ecclesiastici Straordinarj.

Protett. dei Collegi Ibernese, Greco e Scozzese, dei Monaci Maroniti, dei Monaci Armeni del Monte Libano, della Congregazione de' Sacerdoti presso Santa Lucia de' Ginnasi, dei due Monasteri della Santissima Purificazione e di Santa Margherita riuniti nel locale detto delle Battistine, del Monastero di S. Caterina de' Funari; della Pia Unione sotto il Titolo del Ristretto di S. Francesco Saverio, e del Preziosissimo Sangue di N. S. G. C. eretta in Ripi, Diocesi di Veroli, dell' Arciconfraternita di S. Antonio Abate sotto gli auspicj delle Cinque Piaghe di Gesù e di S. Tommaso in Genova, della Venerabile Confraternita del Santissimo Sacramento, e Cinque Piaghe di N. S. G. C. eretta nella insigne Collegiale Chiesa de' Santi Apostoli Pietro e Paolo della Città di Cori, della Città di Alatri, del Capitolo della Cattedrale di Nocera.

Benedetto Barberini, nato in Roma 22 Ottobre 1788, riservato in petto, e pubblicato nel Concistoro dei 15 Dicembre 1828, del Titolo di S. Maria in Trastevere.

Prefetto della Sacra Congregazione dell'Immunità.

Congreg. Propaganda, Disciplina Regolare, Buon Governo, Acque.

Protett. del Monastero della Santissima Incarnazione del Verbo Divino detto delle Barberine, delle Confraternite di S. Maria del Divino Amore presso Piazza Borghese, del Cimite-

rio di Santa Maria in Trastevere, del Monastero del Santissimo Bambin Gesù in Palestrina, e della Chiesa Parrocchiale di S. Maria di Vallecorsa.

Giovanni-Antonio Benvenuti, nato in Belvedere, Diocesi di Senigallia, 16 Maggio 1765, riservato in petto, e pubblicato nel Concistoro dei 15 Dicembre 1828, del Titolo de' SS. Quirico e Giulitta, Vescovo di Osimo e Cingoli.

Congreg. Vescovi e Regolari, Immunità, Buon Governo, Lauretana.

Protett. della Città di Frosinone.

DAL MEDESIMO 25 Giugno 1827.

Gioacchino-Giansaverio d'Isoard, nato in Aix, 23 Ottobre 1766, del Titolo della Santissima Trinità al Monte Pincio, Arcivescovo di Auch.

Congreg. Concilio, Riti, Buon Governo, Acque, Speciale per la riedificazione della Basilica di S. Paolo.

DAL MEDESIMO 15 Dicembre 1828.

Anton-Domenico Gamberini, nato in Imola, 31 Ottobre 1760, del Titolo di S. Prassede, Segretario per gli Affari di Stato Interni di SUA SANTITA'.

Prefetto delle Sacre Congregazioni della *Consulta* e della Lauretana.

Presidente della Congregazione speciale per la riedificazione della Basilica di S. Paolo, della Congregazione speciale Sanitaria e del Consiglio Economico Militare.

Congreg. S. Uffizio, Concilio, Residenza de' Vescovi, Immunità, Riti, Buon Governo, Economica, Studi, Censo.

DA PIO VIII.

27 Luglio 1829.

Cesare Nembrini-Pironi-Gonzaga, nato in Ancona 27 Novembre 1768, del Titolo di S. Anastasia, Vescovo di detta Città.

Congreg. Vescovi e Regolari, Immunità, Buon Governo, Lauretana.

DAL MEDESIMO 15 Marzo 1830.

Tommaso Weld, nato in Londra 22 Gennajo 1773, del Titolo di S. Marcello.

Congreg. Vescovi e Regolari, Concilio, Immunità, Propaganda, Sacri Riti, Studi, Speciale per la riedificazione della Basilica di S. Paolo.

Protettore e Visitatore Apostolico della Pia Casa degli Orfani in S. Maria in Aquiro, e del Monastero de' SS. Quattro Coronati. *Protettore dei* Collegj Inglese e Salviati, della Chiesa *e Collegio* dei Cappellani Caudatarj degli

fraternita del Gonfalone di Palombara, delle Religiose Francescane del Monastero sotto il titolo della B. V. Maria del Buon Consiglio, e S. Giuseppe nella Città di Cori; della Terra di Poli.

DA GREGORIO XVI.

Felicemente Regnante

30 *Settembre* 1831.

Luigi Lambruschini, della Congregazione de' Chierici Regolari di S. Paolo, Genovese, nato ai 2 di Giugno 1776, del Titolo di S. Calisto, Segretario di Stato di SUA SANTITA', Bibliotecario di S. Chiesa.

Prefetto della Sacra Congregazione degli Studi.

Congreg. S. Uffizio, Vescovi e Regolari, Concilio, Propaganda, Disciplina Regolare, Esame de' Vescovi in Sacra Teologia, Correzione de' Libri della Chiesa Orientale, Affari Ecclesiastici Straordinarj.

Protett. degli antichi e nuovi Stati di S. M. il Re di Sardegna, dell' Accademia Teologica nell' Università Romana, dei Collegj Liegese e Umbro Fuccioli, dei Fratelli delle Scuole Cristiane Italiane, del Capitolo Loretano, della Camera di Commercio di Ancona, delle Città di Tolentino e di Nocera, del Comune di Chiaravalle, della Ven. Congregazione degli Oblati

di Maria Vergine fondata in Pinerolo, dell' Arciconfraternita della Beata Vergine del Carmine in Trastevere, e della Congregazione di Carità eretta in Poggio Mirteto.

Giuseppe-Antonio Sala, nato in Roma 27 Ottobre 1762, del Titolo di S. Maria della Pace.

Prefetto della Sacra Congregazione de' Vescovi e Regolari.

Presidente della Commissione straordinaria di Pubblica Incolumità.

Congreg. S. Uffizio, Concilio, Residenza de' Vescovi, Propaganda, Indice, Riti, Disciplina Regolare, Esame de' Vescovi in Sacri Canoni, Affari Ecclesiastici Straordinarj, Studi, Speciale per la riedificazione della Basilica di S. Paolo.

Protett. dell'Accademia Teologica nell' Università Romana, della Congregazione delle Ospedaliere dette le Sorelle della Misericordia, della Pia Unione del Cemeterio di S. Giovanni *ad Sancta Sanctorum*, e della Confraternita del Santissimo Sacramento in Santa Maria in Via.

Francesco Serra-Cassano, nato in Napoli 21 Febbrajo 1783, riservato in petto nel Concistoro dei 30 Settembre 1831, e pubblicato in quello dei 15 Aprile 1833, del Titolo de' SS. XII Apostoli, Arcivescovo di Capua.

Congreg. Visita Apostolica, Vescovi e Regolari, Sacri Riti, Lauretana.

Protett. della Compagnia del Santissimo Rosario in Poli;

Alessandro Giustiniani, nato in Genova 3 Febbrajo 1778, riservato in petto nel Concistoro dei 30 Settembre 1831, e pubblicato in quello dei 2 Luglio 1832, del Titolo di Santa Croce in Gerusalemme.

Congreg. Vescovi e Regolari, Residenza de' Vescovi, Immunità, Buon Governo, Economica.

Francesco Tiberi, nato in Rieti 4 Gennajo 1775, riservato in petto nel Concistoro dei 30 Settembre 1831, e pubblicato in quello dei 2 Luglio 1832, del Titolo di S. Stefano al Monte Celio.

Congreg. Vescovi e Regolari, Immunità, Sacri Riti, Consulta.

Protett. delle Confraternite delle Sacre Stimmate, eretta nella Cattedrale di Rieti, de' SS. Rocco e Sebastiano in Santa Maria Nuova, Diocesi di Jesi, e della Comunità di Mosciano nell' istessa Diocesi.

Ugo-Pietro Spinola, nato in Genova 29 Giugno 1791, riservato in petto nel Concistoro dei 30 Settembre 1831, e pubblicato in quello dei 2 Luglio 1832, del Titolo di S. Martino ai Monti.

Congreg. Vescovi e Regolari, Concilio, Sacri Riti, Ceremoniale, Consulta.

Protett. delle Città di Macerata e di Forlì.

Pietro Ostini, nato in Roma 27 Aprile 1775, riservato in petto nel Concistoro dei 30 Settembre 1831, e pubblicato in quello degli 11 Luglio 1836, del Titolo di S. Clemente, Arcivescovo Vescovo di Jesi.

Congreg. Vescovi e Regolari, Concilio, Propaganda, Indice.

Luigi Del Drago, nato in Roma 20 Giugno 1776, riservato in petto nel Concistoro dei 30 Settembre 1831, e pubblicato in quello dei 2 Luglio 1832, del Titolo di S. Lorenzo in Pane e Perna.

Congreg. Vescovi e Regolari, Immunità, Indulgenze e Sacre Reliquie, Consulta, Buon Governo.

Protett. del Comune di Mazzano.

DAL MEDESIMO 15 *Aprile* 1833.

Castruccio Castracane degli Antelminelli, nato in Urbino 21 Settembre 1779, del Titolo di S. Pietro in Vincoli.

Prefetto della Sacra Congregazione delle Indulgenze e Sacre Reliquie.

Congreg. S. Uffizio, Concilio, Vescovi e Regolari, Propaganda, Esame de' Vescovi in Sacra Teologia, Correzione de' Libri della Chiesa Orientale, Fabbrica, Affari Ecclesiastici Straordinarj, Censo.

Protett. dell' Accademia Teologica nell' Università Romana, della Metropolitana di Urbino, della Città di Urbino, della Cattedrale di Penna Billi, della Ven Cappella del SSmo Sacramento della Metropolitana di Urbino, delle Terre di Verucchio e di Acqualagna, della Confraternita della Beata Vergine dell' Umiltà in Urbino.

DAL MEDESIMO 29 Luglio 1833.

Giacomo Monico, nato in Riese, Diocesi di Treviso 26 Giugno 1778, del Titolo de' Santi Nereo ed Achilleo, Patriarca di Venezia.

Congreg. Visita Apostolica, Concistoriale, Residenza de' Vescovi, Esame de' Vescovi in Sacri Canoni.

Filippo Giudice Caracciolo, della Congregazione dell' Oratorio, nato in Napoli 28 Marzo 1785, del Titolo di S. Agnese fuori delle mura, Arcivescovo di Napoli.

Congreg. Vescovi e Regolari, Sacri Riti, Disciplina Regolare, Indulgenze e Sacre Reliquie.

DAL MEDESIMO 20 Gennajo 1834.

Giacomo Luigi Brignole, nato in Genova 8 Maggio 1797, del Titolo di S. Giovanni a Porta Latina.

Congreg. Propaganda, Indice, Sacri Riti, Indulgenze e Sacre Reliquie, Esame de' Vescovi in Sacri Canoni.

Protett. dell' Arciconfraternita della Curia Romana sotto il Titolo di S. Maria Salute degl' Infermi, e de' SS. Ivone, Egidio e Ginnesio esistente nella Chiesa di S. Lucia della Tinta, della Pia Unione dei divoti del S. Sepolcro di N. S. Gesù Cristo nella Città di Ferrara, del Comune di Campagnano, di Castel Madama, di Guarcino e di Monte Rotondo.

DAL MEDESIMO 23 *Giugno* 1834.

Giuseppe della Porta-Rodiani, nato in Roma 5 Settembre 1773, riservato in petto nel Concistoro dei 23 Giugno 1834, e pubblicato in quello dei 6 Aprile 1835, del Titolo di Santa Susanna.

Congreg. Visita Apostolica, Immunità, Indice, Riti.

Luigi Frezza, nato in Civita Lavinia, Diocesi di Albano, 27 Maggio 1783, riservato in petto nel Concistoro dei 23 Giugno 1834, e pubblicato in quello degli 11 Luglio 1836, del Titolo di S. Onofrio

Congreg. Concistoriale, Propaganda, Indice, Affari Ecclesiastici Straordinarj.

Costantino Patrizi, Romano, nato in Siena 4 *Settembre* 1798, riservato in petto nel Con-

cistoro dei 23 Giugno 1834, e pubblicato in quello degli 11 Luglio 1836, del Titolo di S. Silvestro *in Capite*, Abate Commendatario perpetuo ed Ordinario dei SS. Vincenzo ed Anastasio alle tre Fontane.

Congreg. Concistoriale, Vescovi e Regolari, Concilio, Sagri Riti.

GAETANO-MARIA TRIGONA E PARISI, nato nella Città di Piazza (Sicilia) 2 Giugno 1767, Arcivescovo di Palermo.

GIUSEPPE ALBERGHINI, nato nella Diocesi di Bologna 13 Settembre 1770, riservato in petto nel Concistoro dei 23 Giugno 1834, e pubblicato in quello dei 6 Aprile 1835, del Titolo di Santa Prisca.

Presidente della Congregazione della Revisione de' Conti, e degli Affari di pubblica Amministrazione.

Congreg. S. Uffizio, Propaganda, Fabbrica, Buon Governo, Acque, Economica.

PAOLO POLIDORI, Lauretano, nato in Jesi 4 Gennajo 1778, del Titolo di S. Eusebio.

Prefetto della Sacra Congregazione della Disciplina Regolare.

Congreg. S. Uffizio, Concistoriale, Vescovi e Regolari, Concilio, Residenza de' Vescovi, Indice, Esame de' Vescovi in Sacra Teologia e *in Sacri Canoni*, Affari Ecclesiastici Straordinarj.

Protett. della Compagnia di Gesù Nazareno in S. Elena, del Monastero di S. Pietro in Falarone, della Compagnia del Gonfalone in Vallecorsa, delle Comunità di Nettuno e di Formello.

DAL MEDESIMO 6 Aprile 1835.

PLACIDO-MARIA TADINI, dell' Ordine della Beata Vergine del Carmine dell' antica Osservanza, nato in Montecalvo, Diocesi di Casale, 11 Ottobre 1759, del Titolo di S. Maria in Traspontina, Arcivescovo di Genova.

Congreg. Vescovi e Regolari, Riti, Disciplina Regolare, Indulgenze e Sacre Reliquie.

DAL MEDESIMO 1 Febbrajo 1836.

GABRIELE DELLA GENGA SERMATTEI, nato in Assisi 4 Dicembre 1801, del Titolo di S. Girolamo degli Schiavoni, Arcivescovo di Ferrara.

Congreg. Vescovi e Regolari, Concilio, Immunità Ecclesiastica, Sacri Riti.

TITOLI VACANTI.

S. Grisogono.	S. Bartolommeo all'Isola.
S. Pietro in Montorio.	S. Tommaso in Parione.
S. Maria in Via.	S. Maria sopra Minerva.

EMINENTISSIMI CARDINALI

DELL' ORDINE DE' DIACONI.

DA PIO SETTIMO

1 Ottobre 1817.

Agostino Rivarola, nato in Genova 14 Marzo 1758, Primo Diacono di Santa Maria *ad Martyres.*

Congreg. Visita Apostolica, Concistoriale, Concilio, Propaganda, Riti, Ceremoniale, Indulgenze e Sacre Reliquie, Fabbrica, Consulta, Buon Governo, Acque.

Visitatore Apostolico degli Ospedali di Perugia, della B. Lucia di Narni, di S. Francesca Romana di Viterbo, di S. Francesco d' Assisi di Todi, e della Consolazione di detta Città.

Commissario Apostolico per la Riedificazione del Tempio di S. Maria degli Angeli presso Assisi, e Direttore supremo dei lavori per la riedificazione della Chiesa di S. Venanzio Martire della Città di Camerino.

Protett. della Congregazione de' Monaci Cassinesi, della Congregazione de' Monaci Vallombrosani, di tutto l'Ordine Agostiniano, e di tutto l' altro de' Minori Cappuccini, delle Monache Cappuccine a Monte Cavallo, della Compagnia *ed Ospedale di S.* Gio: Battista de' Genovesi, *della Collegiata in* Santarcangelo presso Rimino,

delle Arciconfraternite de' SS. Trifone e Camillo de Lellis e di S. Francesco di Paola ai Monti, della Pia Unione de' Poveri di S. Felice da Cantalice nel Convento de' Cappuccini di Roma, del Collegio de' Mercanti Fondacali di Roma, del Capitolo di Sarzana, della Confraternita degli Argentieri di Roma sotto l' invocazione di S. Eligio, dell' Istituto eretto in Trastevere dal Sacerdote Gioacchino Michelini in S. Pasquale, delle Maestre Pie Venerini, della Chiesa della Madonna delle Grazie a Porta Angelica, e dell'Ordine della Penitenza, della Confraternita di S. Michele Arcangelo ai Corridori di Borgo, del Collegio degli Orefici, e degli Argentieri di Roma, delle Città di Assisi, Perugia, Recanati, Cingoli, Anagni, Palestrina, Tivoli, Terni, Norcia, Città di Castello, Civita Lavinia, San Severino, Bertinoro, del Capitolo di S. Venanzio Martire della Città di Camerino, del Monastero delle Benedettine di Santa Caterina di Perugia. Prefetto Perpetuo dell' Arciconfraternita del Santissimo Sepolcro di Macerata. Protettore di Morovalle, delle Comunità di Monte S. Martino, di Montefalco, di Toscanella, di Passignano, di Massa di Todi, di Sanginnesio e di quella Collegiata, e delle Terre di Castignano e Palombara, della Congregazione della Santissima Passione di Gesù Crocifisso in Veroli, del Monastero delle Benedettine del Comune di Mondavio, del Monastero di Montelupone, della Cattedrale di *Gallese*.

DAL MEDESIMO 10 *Marzo* 1823.

Tommaso Riario-Sforza, nato in Napoli 8 Gennajo 1782, Diacono di S. Maria in Via-Lata, Commendatario di S. Maria in Domnica e Legato Apostolico di Urbino e Pesaro.

Congreg. Ceremoniale, Propaganda, Disciplina, Consulta, Buon Governo, Acque, Economica, Speciale per la riedificazione della Basilica di S. Paolo.

DA LEONE XII

a *Ottobre* 1826.

Tommaso Bennetti, nato in Fermo 29 Dicembre 1779, Diacono di S. Cesareo.

Congreg. S. Uffizio, Concistoriale, Vescovi e Regolari, Concilio, Immunità, Propaganda, Indice, Riti, Ceremoniale, Fabbrica, Consulta, Buon Governo, Lauretana, Acque, Economica, Affari Ecclesiastici straordinarj, Studi, Speciale per la riedificazione della Basilica di S. Paolo, Censo.

DAL MEDESIMO 15 *Dicembre* 1828.

Giovanni-Francesco Marco-y-Catalan, nato in Bello, Diocesi di Saragossa, 24 Ottobre 1774, Diacono di S. Agata alla Suburra.

Congreg. Visita Apostolica, Concistoriale, Vescovi e Regolari, Concilio, Sacri Riti, Fab-

ma de' Vescovi in Sacri Canoni, Fabbrica, Consulta, Speciale per la riedificazione della Basilica di S. Paolo.

DA PIO VIII

15 *Marzo* 1830.

Domenico De Simone, nato in Benevento 29 Novembre 1768, Diacono di S. Angelo in Pescheria.

Congreg. Indulgenze e Sacre Reliquie, Buon Governo, Economica, Speciale per la riedificazione della Basilica di S. Paolo, Censo.

Protett. della Città di Montalto, e della Confraternita di S. Giovenale in Benevento.

DA GREGORIO XVI

FELICEMENTE REGNANTE

30 *Settembre* 1831.

Lodovico Gazzoli, nato in Terni il 18 di Marzo 1774, riservato in petto nel Concistoro dei 30 Settembre 1831, e pubblicato in quello del 2 Luglio 1832, Diacono di S. Eustachio.

Prefetto Generale di Acque e Strade.

Congreg. Concilio, Fabbrica di S. Pietro, Consulta, Buon Governo, Censo.

Protett. delle Confraternite di S. Nicola in *Carcere*, della Madonna del Carmine, del San-

tissimo Sacramento a Monte Mario, di S. Omobono dei Sartori, dello Spirito Santo di Terni, del Santissimo Cuor di Gesù, detto de' Sacconi, nella Città di Ripatransone, del Monastero delle Paolotte di Todi, della Città di Ancona.

DAL MEDESIMO 2 Luglio 1832.

MARIO MATTEI, nato nella Città di Perugia 6 Settembre 1792, Diacono di S. Maria in Aquiro.

Prefetto dell' Economia di Propaganda, della Commissione de' Sussidj, e dei pubblici lavori di beneficenza. Protettore e Presidente dell' Ospizio della Madonna degli Angeli alle Terme Diocleziane.

Visitatore Apostolico nello Spirituale e Temporale dell' Abadia, e Ven. Monastero dell' Ordine Basiliano di Grottaferrata e della Congregazione Silvestrina.

Congreg. Concilio, Propaganda, Fabbrica di S. Pietro, Buon Governo, Lauretana, Speciale per la riedificazione della Basilica di S. Paolo, Censo.

Protett. della Congregazione Benedettina-Silvestrina, della Città di Marino, di Cesenatico, di Vitorchiano, di Viguanello, di S. Felice, di Bel Forte, di Bettona, di Monte Cassiano, di Paliano, della Confraternita del Gonfalone di Marino, della Città di Sutri, di Marsciano, della Confraternita ed Ospedale di Castel Rigone, di Mondavio, di Cantiano.

DAL MEDESIMO 26 Gennajo 1834.

NICCOLA GRIMALDI, nato in Treja 19 Luglio 1768, Diacono di S. Niccola in Carcere, Legato Apostolico di Forlì.

Congreg. Fabbrica di S. Pietro, Consulta, Buon Governo, Lauretana, Economica.

Protett. dell' Arciconfraternita del Preziosissimo Sangue di N. S. G. C. eretta in S. Niccola in Carcere, e di quella di S. Maria degli Orti di Recanati, della Confraternita del Santissimo Rosario di Monte Fortino, della Compagnia di S. Maria Maggiore, e dell' Ospedale di Treja, della Città di Treja, e delle Terre di S. Giusto e di Sirolo.

DAL MEDESIMO 23 Giugno 1834.

ALESSANDRO SPADA, nato in Roma 4 Aprile 1787, riservato in petto nel Concistoro dei 23 Giugno 1834, e pubblicato in quello dei 6 Aprile 1835, Diacono di S. Maria in Cosmedin, Camerlengo del Sacro Collegio.

Congreg. Riti, Fabbrica, Consulta, Buon Governo, Lauretana, Acque.

Protett. dell' Arciconfraternita del Santissimo Sacramento in Santa Maria in Cosmedin, e del Comune di Montiano Diocesi di Cesena.

DIACONIE VACANTI.

SS. Vito e Modesto.
S. Maria della Scala.
S. Maria in Portico.
S. Adriano al Foro Romano.
S. Giorgio in Velabro.
SS. Cosma e Damiano.

ta della SANTITA' DI NOSTRO SIGNORE, e degli Eminentissimi Signori Cardinali viventi, posti secondo la loro nascita.

Il primo numero significa l' età, ed il secondo gli anni della loro Creazione.

LA SANTITA' DI NOSTRO SIGNORE

PAPA GREGORIO XVI

ANNI 72, DI PONTIFICATO 7.

Bussi	82	13
Brancadoro	82	36
De Silva	81	13
Pacca	81	36
Morozzo	79	21
De Gregorio	79	21
Rivarola	79	21
Sceberas-Testaferrata	79	21
Dandini	78	15
Tadini	78	2
Gamberini	77	9
De Latil	76	11
Sala	75	7
Fesch	74	34
Benvenuti	72	10
Cienfuegos-y-Jove-Llanos	71	13
D'Isoard	71	16
Falzacappa	70	

Trigona e Parisi	70	3
Nembrini-Pironi-Gonzaga	69	10
Grimaldi	69	4
De Simone	68	8
Oppizzoni	68	33
Pedicini	68	15
Gaysruck	68	13
Giustiniani Giacomo	68	11
Galleffi	67	34
Macchi	67	11
Alberghini	67	3
Marco-y-Catalan	66	9
Doria-Pamphily	65	21
De Croy-Dulmen	64	13
Della Porta-Rodiani	64	3
Weld	63	8
Gazzoli	63	7
Micara	62	13
Fransoni	62	11
Tiberi	62	7
Ostini	62	7
Del Drago	61	7
Lambruschini	61	7
Giustiniani Alessandro	59	7
Monico	59	5
Polidori	59	3
Castracane degli Antelminelli	58	5
Bernetti	57	12
Riario-Sforza	55	15
Serra Cassano	54	3
Frezza	54	1
Odescalchi	53	1

Giudice Caracciolo . . .	52	5
Spada	50	3
Barberini	48	11
Spinola	46	7
Mattei	45	6
Brignole	40	4
Patrizi	39	3
Della Genga Sermattei . . .	36	2

Nomi degli Eminentissimi Signori Cardinali posti secondo il loro respettivo ordine e la loro precedenza.

ORDINE DE' VESCOVI.

Bartolommeo Pacca, *Decano del Sacro Collegio.*
Pier-Francesco Galleffi, *Sotto-Decano del Sacro Collegio.*
Emmanuele De-Gregorio.
Gio: Francesco Falzacappa.
Carlo-Maria Pedicini.
Carlo Odescalchi.

ORDINE DE' PRETI.

Cesare Brancadoro.
Giuseppe Fesch.
Carlo Oppizzoni.
Giuseppe Morozzo.
Fabrizio Sceberas-Testaferrata.

Giorgio Doria-Pamphily.
Ercole Dandini
Giambattista Bussi.
Carlo Gaetano Gaysruck.
Patrizio de Silva.
Lodovico Micara.
Gustavo Massimiliano Giusto de Croy.
Giambattista-Maria-Anna-Antonio de Latil.
Francesco-Saverio de-Cienfuegos-y-Jove-Llanos.
Giacomo Giustiniani.
Vincenzo Macchi.
Giacomo-Filippo Fransoni.
Benedetto Barberini.
Giovanni-Antonio Benvenuti.
Gioacchino-Giansaverio d' Isoard.
Anton-Domenico Gamberini.
Cesare Nembrini-Pironi-Gonzaga.
Tommaso Weld.
Luigi Lambruschini.
Giuseppe-Antonio Sala.
Francesco Serra-Cassano.
Alessandro Giustiniani.
Francesco Tiberi.
Ugo-Pietro Spinola.
Pietro Ostini.
Luigi Del Drago.
Castruccio Castracane degli Antelminelli.
Giacomo Monico.
Filippo Giudice Caracciolo.
Giacomo-Luigi Brignole.
Giuseppe della Porta-Rodiani.

Luigi Frezza.
Costantino Patrizi.
Gaetano-Maria Trigona e Parisi.
Giuseppe Alberghini.
Paolo Polidori.
Placido-Maria Tadini.
Gabriele della Genga Sermattei.

ORDINE DE' DIACONI.

Agostino Rivarola.
Tommaso Riario-Sforza.
Tommaso Bernetti.
Gio: Francesco Marco-y-Catalan.
Domenico De Simone.
Lodovico Gazzoli.
Mario Mattei.
Niccola Grimaldi.
Alessandro Spada.

Ristretto degli Eminentissimi Signori Cardinali viventi creati dagli infrascritti Sommi Pontefici, de' riservati in petto, e de' Cappelli vacanti.

Da Pio VII	15
Da Leone XII	16
Da Pio VIII	3
Da Gregorio XVI felicemente regnante .	24
Riservati in petto nel Concistoro secreto dei 23 Giugno 1834.	1
Riservati in petto nel Concistoro secreto dei 6 Aprile 1835	1
Cappelli vacanti	10
Pieno del Sacro Collegio	70

Cardinali morti nel Pontificato di N. S.

PAPA GREGORIO XVI

FELICEMENTE REGNANTE.

1. Belisario Cristaldi, nato in Roma 11 Luglio 1764, Diacono di S. Maria in Portico, Abate Commendatario ed Ordinario di S. Maria di Farfa e di S. Salvatore Maggiore, promosso al Cardinalato dalla sa. me. di Leone XII ai 2 di Ottobre 1826, riservato in petto, e pubblicato nel Concistoro dei 15 Dicembre 1828, morto in Roma li 25 Febbrajo 1831, esposto nella Chiesa del Gesù, e sepolto in quella di S. Caterina di Siena a Strada Giulia.

2. Serenissimo-Ridolfo-Giovanni-Giuseppe Ranieri Arciduca d' Austria, nato in Firenze 8 Gennajo 1788, del Titolo di S. Pietro in Montorio, Arcivescovo di Olmutz in Moravia, creato e pubblicato Cardinale dalla sa. me. di Pio VII nel Concistoro dei 4 Giugno 1819, morto in Baden la notte dei 23 venendo il 24 Luglio 1832, esposto nella Chiesa parrocchiale di Corte degli Agostiniani di Vienna, e sepolto nelle tombe imperiali esistenti nella Chiesa de' Cappuccini.

3. Alessandro de Rudnay et Divek Uifalu, *nato in Szent-Retesz* 4 Ottobre 1760, *Arcivescovo di Strigonia*, Primate del Regno di Un-

gheria, ec. creato Cardinale dalla sa. me. di Leone XII nel Concistoro secreto dei 2 Ottobre 1826, e pubblicato in quello dei 15 Dicembre 1828, morto in Strigonia ai 13 di Settembre 1832, esposto e sepolto in quella Metropolitana.

4. Ignazio Nasalli, nato in Parma ai 7 Ottobre del 1750, del Titolo di S. Agnese fuori le mura, creato Cardinale dalla sa. me. di Leone XII nel Concistoro secreto dei 25 Giugno 1827, morto in Roma 2 Dicembre 1831, esposto nella Chiesa di S. Marcello, e sepolto, giusta la testamentaria sua disposizione, in quella di S. Agnese fuori le mura.

5. Teresio--Maria--Carlo--Vittorio Ferrero-Della-Marmora, nato in Torino 5 Ottobre 1757, creato Cardinale Prete dalla sa. me. di Leone XII nel Concistoro dei 27 Settembre del 1824, morto in Torino la notte dei 30 Dicembre 1831, esposto e sepolto nella Chiesa Abaziale di S. Benigno.

6. Bonaventura Gazola, dell' Ordine de' Minori Riformati, nato in Piacenza 21 Aprile 1744, del Titolo di S. Bartolommeo all' Isola, Vescovo di Montefiascone, e Corneto, promosso alla Sacra Porpora dalla sa. me. di Leone XII nel Concistoro dei 3 Maggio 1824, morto in Montefiascone il 29 Gennajo 1832, esposto nella sua Cattedrale, e sepolto in quella Chiesa del Seminario.

7. *Raffaele* Mazio, nato in Roma 24 Ottobre 1765, del Titolo di S. Maria in Traste-

vere, creato Cardinale dalla sa. me. di Pio VIII nel Concistoro dei 15 Marzo del 1830, morto in Roma la sera dei 4 Febbrajo 1832, esposto e sepolto nel suo Titolo di S. Maria in Trastevere.

8. Cesare Guerrieri-Gonzaga, nato in Mantova il 2 Marzo 1749, Diacono di S. Adriano al Foro Romano, promosso al Cardinalato dalla sa. me. di Pio VII nel Concistoro dei 27 Settembre 1819, morto in Roma il 6 Febbrajo 1832, esposto nella Chiesa di S. Maria in Trastevere, e sepolto in quella di S. Bonaventura alla Polveriera.

9. Benedetto Naro, nato in Roma il 26 Luglio 1744, del Titolo di S. Clemente, Arciprete della Patriarcale Basilica Liberiana, Prefetto della Disciplina Regolare, creato Cardinale dalla sa. me. di Pio VII nel Concistoro degli 8 Marzo 1816, morto in Roma il 6 Ottobre 1832, esposto nella Chiesa di S. Marcello, e sepolto, secondo la sua testamentaria disposizione, nella Cappella dedicata alla Passione del Redentore, ed a S. Caterina nella Chiesa di S. Clemente.

10. Luigi Ruffo-Scilla, nato in S. Onofrio, Terra di sua casa, Diocesi di Mileto, 25 Agosto 1750, Primo Prete, del Titolo di S. Martino ai Monti, Arcivescovo di Napoli, creato, e pubblicato Cardinale dalla sa. me. di Pio VII nel Concistoro secreto del 23 Febbrajo 1801, morto *in Napoli 17 Novembre* 1832, esposto e sepolto *in quella Chiesa* Metropolitana.

11. Tommaso Arezzo Siciliano, nato in Orbetello 17 Dicembre 1756, Vescovo di Sabina, Vice-Cancelliere della Santa Romana Chiesa e Sommista, Commendatario di S. Lorenzo in Damaso, creato Cardinale dalla sa. me. di Pio VII nel Concistoro degli 8 Marzo 1816, morto in Roma il 3 Febbrajo 1833, esposto e sepolto nella Chiesa di S. Lorenzo in Damaso.

12. Lodovico-Francesco-Augusto dei Duchi di Rohan-Chabot Principe di Leone, nato in Parigi 29 Febbrajo 1788, del Titolo della Santissima Trinità al Monte Pincio, Arcivescovo di Besansone, promosso alla Sacra Porpora dalla sa. me. di Pio VIII nel Concistoro secreto dei 5 Luglio 1829, morto in Besansone 8 Febbrajo 1833, esposto e sepolto in quella sua Metropolitana.

13. Lorenzo Duca Mattei, nato in Roma 29 Maggio 1748, creato e pubblicato Cardinale Prete dalla Santità di Nostro Signore nel Concistoro secreto del 15 Aprile 1833, morto in Roma la sera dei 24 Luglio di detto anno, esposto nella Chiesa di S. Maria in Aracoeli, ed ivi sepolto nella sua Cappella gentilizia.

14. Giovanni Caccia-Piatti, nato in Novara 8 Marzo 1751, Diacono de' SS. Cosma e Damiano al Foro Romano, Prefetto della Segnatura di Grazia, creato e pubblicato Cardinale dalla sa. me. di Pio VII nel Concistoro secreto degli 8 Marzo 1816, morto in Novara il 15

Settembre 1833, esposto e sepolto nella Chiesa di S. Eufemia.

15. Pietro Caprano, nato in Roma 28 Febbrajo 1759, del Titolo de' SS. Nereo ed Achilleo, Prefetto della Sacra Congregazione dell' Indice, creato Cardinale dalla sa. me. di Leone XII nel Concistoro secreto dei 2 Ottobre 1826, e pubblicato in quello dei 15 Dicembre 1828, morto in Roma il 25 Febbrajo 1834, esposto nella Chiesa di S. Marcello, e sepolto, secondo la sua testamentaria disposizione, in quella di S. Ignazio.

16. Benedetto Cappelletti, nato in Rieti 2 Novembre 1764, del Titolo di S. Clemente, Vescovo di Rieti, creato Cardinale dalla Santità di Nostro Signore nel Concistoro dei 30 Settembre 1831, e pubblicato in quello del 2 di Luglio 1832, morto in detta Città di Rieti la notte dei 15 venendo il 16 Maggio 1834, esposto e sepolto in quella Cattedrale.

17. Antonio Frosini, nato in Modena 8 Settembre 1751, Diacono di S. Maria in Cosmedin, Prefetto della Sacra Congregazione delle Indulgenze e Sacre Reliquie, creato e pubblicato Cardinale dalla sa. me. di Pio VII nel Concistoro secreto dei 10 Marzo 1823, morto in Roma il giorno 8 Luglio 1834, esposto in S. Andrea delle Fratte, e sepolto, giusta la testamentaria sua disposizione, in S. Bonaventura alla Polveriera.

18. Antonio Pallotta, Piceno, nato in Ferrara 23 Febbrajo 1770, del Titolo di S. Silve-

stro in Capite, creato e pubblicato Cardinale da Pio VII di sa. me. nel Concistoro secreto dei 10 Marzo 1823, morto in Monte Cassiano presso Macerata il 19 Luglio 1834, trasportato in Roma, esposto e sepolto nella Chiesa di S. Silvestro in Capite.

19. D. Placido Zurla della Congregazione Benedettina-Camaldolese, nato in Legnago presso Crema 2 Aprile 1769, del Titolo di S. Croce in Gerusalemme, Vicario Generale di SUA SANTITA', Prefetto delle Sacre Congregazioni della Residenza de' Vescovi, e degli Studi, Presidente della Visita Apostolica Straordinaria, Generale della Congregazione Benedettina-Camaldolese, creato Cardinale dalla sa. me. di Pio VII nel Concistoro secreto dei 10 Marzo 1823, e pubblicato in quello dei 16 Maggio di detto anno, morto in Palermo il 29 di Ottobre del 1834, esposto in quella Metropolitana, trasportato in Roma, e sepolto a S. Gregorio al Monte Celio.

20. Giuseppe Albani, nato in Roma 13 Settembre 1750, Primo Diacono di S. Maria in Via Lata, Bibliotecario della Santa Chiesa, Segretario de' Brevi Pontificj, Legato Apostolico di Urbino e Pesaro, Visitatore Apostolico dell' Ospizio di S. Michele a Ripa Grande, creato e pubblicato Cardinale dalla sa. me. di Pio VII nel Concistoro del 23 Febbrajo 1801, morto in Pesaro ai 3 di Dicembre 1834, esposto in quella *Cattedrale*, trasportato in Urbino, ed ivi *sepolto nella* sua Cappella Gentilizia di S. Pie-

tro entro il Chiostro de' Padri Minori Conventuali.

21. Francesco Canali, nato in Perugia 19 Ottobre 1764, del Titolo di S. Clemente, creato Cardinale dalla Santità di Nostro Signore nel Concistoro dei 30 Settembre 1831, e pubblicato in quello dei 23 Giugno 1834, morto in Roma il dì 11 Aprile 1855, esposto nella Chiesa di S. Marcello, e sepolto in quella di S. Clemente.

22. Francesco-Maria Pandolfi-Alberici, nato in Orvieto 18 Marzo 1764, del Titolo di S. Prisca, creato Cardinale dalla Santità di Nostro Signore nel Concistoro dei 30 Settembre 1831, e pubblicato in quello dei 2 Luglio 1832, morto in Roma ai 3 Giugno 1835, esposto nella Chiesa de' SS. XII Apostoli, e sepolto in quella di S. Prisca.

23. Pietro de Inguanzo-e-Rivero, nato in Slanes, nel Principato delle Asturie 29 Dicembre 1764, del Titolo di S. Tommaso in Parione, Arcivescovo di Toledo, creato e pubblicato Cardinale dalla sa. me. di Leone XII nel Concistoro secreto dei 20 Dicembre 1824, morto in detta Città di Toledo il dì 30 Gennajo 1836, esposto e sepolto in quella Metropolitana.

24. Giovanni Lefebure de Cheverus, nato in Mayenne 28 Gennajo 1768, Arcivescovo di Bordeaux, creato e pubblicato Prete Cardinale dalla Santità di Nostro Signore nel Concistoro *del 1 Febbrajo* 1836, morto in detta Città di *Bordeaux il* dì 19 Luglio 1836, esposto in quella

Metropolitana, e sepolto nella Cappella del Sacro Cuore di Gesù.

25. Luigi Bottiglia, de' Conti di Savoulx, nato in Cavour, Diocesi di Torino, 16 Febbrajo 1752, del Titolo di S. Silvestro *in Capite*, Prefetto della Segnatura di Grazia, creato e pubblicato Cardinale dalla Santità di Nostro Signore nel Concistoro secreto dei 23 Giugno 1834, morto in Roma ai 14 di Settembre 1836, esposto e sepolto in detto suo Titolo.

26. Giuseppe-Maria Velzi, dell' Ordine de' Predicatori, nato in Como 8 Marzo 1767, del Titolo di S. Maria sopra Minerva, Vescovo di Montefiascone e Corneto, creato e pubblicato Cardinale dalla Santità di Nostro Signore nel Concistoro segreto dei 2 Luglio 1832, morto in Montefiascone il 23 Novembre 1836, esposto nella Cattedrale di detta Città, trasportato nella Chiesa di Santa Maria della Quercia de' Padri Predicatori presso Viterbo, ed ivi sepolto.

DIOCESI E TITOLI

DEI PATRIARCHI

Con le loro denominazioni Latine.

Costantinopoli, *Costantinopolitan* : Giovanni Soglia, nato in Casola Valsenio, Diocesi d' Imola, 11 Ottobre 1779, fatto Arcivescovo di Efeso 29 Settembre 1826, e traslato al Patriarcato di Costantinopoli 6 Aprile 1835.

Alessandria, *Alexandrin.*

Antiochia *Antiochen.*

Gerusalemme, *Hyerosolymitan* : Daulo Augusto Foscolo, nato in Venezia 7 Ottobre 1785, traslato dall' Arcivescovato di Corfù, fatto Patriarca 15 Marzo 1830.

Venezia, *Venetiarum* : Emo Sig. Card. Giacomo Monico, traslato dalla Chiesa Vescovile di Ceneda 9 Aprile 1827.

Indie Occidentali, *Indiarum Occidentalium* : Antonio Allué, già Vescovo di Girona, fatto Patriarca 8 Gennajo 1821.

Lisbona, *Ulyssiponen* : Emo Sig. Card. Patrizio da Silva, traslato dalla Chiesa Arcivescovile di Evora 13 Marzo 1826.

Suffraganeo.

Antiochia de' Greci Melchiti, *Antiochen. Melchitarum* : Massimo Mazluum, traslato dalla

Chiesa Arcivescovile di Mira *in partibus* 1 Febbrajo 1836.

Antiochia de' Maroniti, *Antiochen Maronitarum* : Giuseppe Habaisci, traslato dalla Chiesa di Tripoli di Soria, fatto Patriarca 3 Maggio 1824.

Antiochia de' Siri, *Antiochen Syrorum* : Ignazio-Pietro Giarve, nato in Aleppo 28 Maggio 1778, con amministrazione della Chiesa Arcivescovile di Gerusalemme di Rito Siro 28 Gennajo 1828.

Babilonia, *Babylonen Nationis Chaldaeorum in Mesopotamia* : Giovanni d' Hormez, con l' amministrazione della Sede Arcivescovile di Mosul di Rito Caldeo 5 Luglio 1830.

Cilicia degli Armeni, *Ciliciae Armenorum* : Gregorio, traslato dal Vescovato di Germanicia, e fatto Patriarca col nome di Pietro Sesto 8 Marzo 1816.

DIOCESI

Per ordine Alfabetico

Con le loro denominazioni Latine, e coll' epoca della elezione degli

ARCIVESCOVI E VESCOVI.

A

Acerenza e Matera Arcivescovati uniti nel Regno delle due Sicilie, *Acheruntin, et Materanen*: Antonio de Macco, nato in Livorno 26 Settembre 1785, fatto Vescovo 6 Aprile 1835.

Acerno nel Regno delle due Sicilie, *Acernen*, in amministrazione perpetua (V. Salerno.)

Acerra e S. Agata de' Goti unite nel Regno delle due Sicilie, *Acerrarum, et S. Agathae Gothorum*: Taddeo Garzilli, nato in Solofra, Diocesi di Salerno, 4 Gennajo 1774, traslato da Bojano 20 Gennajo 1834.

Achonry nell' Irlanda, *Acadensis*: Patrizio Mac-Nicholas, fatto Vescovo 23 Febbrajo 1818.

Acquapendente negli Stati Pontificj, *Aquependen*: Niccola Belletti, nato in Cesena 15 Febbrajo 1782, fatto Vescovo 15 Marzo 1830.

Acqui nel Piemonte, *Aquen Provinciae Pedemontanae*: Modesto Contratto, dell' Ordine de' Minori Cappuccini, nato nella Terra di Bagnasco, Diocesi di Monreale, nel Mese di Aprile del 1798, fatto Vescovo 21 Novembre 1836.

Adria nel Veneziano, *Adrien*: Antonio-Maria Calcagno, nato in Chioggia 15 Novembre 1786, fatto Vescovo 19 Dicembre 1834.

S. Agata de' Goti ed Acerra unite nel Regno delle due Sicilie. (V. Acerra.)

Agen in Francia, *Agennen*: Giovanni Jacoupy, nato in S. Martin de Ribeyrac 28 Aprile 1761, fatto Vescovo 18 Luglio 1802.

Agadon (V. Kerry.)

Agria Arcivescovato in Ungheria, *Agrien*: Giovanni-Ladislao Pyrker de Felso-Cor, della Congregazione Benedettina Cistercense, traslato dalla Chiesa Patriarcale di Venezia 9 Aprile 1827.

Ajaccio in Corsica, *Adjacen*: Sante Raffaele Casanelli d' Istria, nato in Vico, Diocesi di Ajaccio, 24 Ottobre 1794, fatto Vescovo 30 Settembre 1833.

Aire in Francia, *Aturen*: Domenico-Maria Savy, nato in Tolosa 8 Maggio 1771, fatto Vescovo 25 Giugno 1827.

Aix Arcivescovato in Francia, *Aquen* con di più i titoli di Arles ed Embrun: Giuseppe Bernet, nato in S. Flour 4 Settembre 1770, *traslato* dalla Rochelle 1 Febbrajo 1836.

Alatri negli Stati Pontificj, *Alatrin*: Valentin Armellini, nato in Roma 29 Ottobre 1771 fatto Vescovo 6 Aprile 1835.

Alba, o Alba Pompea nel Piemonte, *Alben* Costanzo-Michele Fea, nato in Voghera 3 Luglio 1787, fatto Vescovo 1 Febbra 1836.

Albano negli Stati Pontificj, *Albanen*: Em Sig. Card. Gio: Francesco Falzacappa, d messo il Titolo di Santa Maria in Trastev re, fatto Vescovo 5 Luglio 1830.

Albarazin in Aragona, *Albaracinen*: Giusep Talayero-y-Royol, dell' Ordine de' Predic tori, nato nella Villa da Vilarluengo, Di cesi di Saragozza 15 Febbrajo 1775, fat Vescovo 18 Maggio 1829.

Albareale in Ungheria, *Alba-Regalen*: Gio vanni Horvath, nato in Csicso, Diocesi d Vesprim, 4 Novembre 1769, fatto Vesc vo 30 Settembre 1831.

Albenga nel Genovesato, *Albinganen*: Vince zo-Tommaso Piratoni, dell' Ordine de' Pre dicatori, nato in Alessandria 6 Marzo 176 fatto Vescovo 24 Febbrajo 1832.

Alby Arcivescovato in Francia, *Albien*: Fra cesco-Maria-Odoardo de Gualy, nato Millau, Diocesi di Rhodez, 31 Ottob 1786, traslato da S. Flour 30 Settembr 1833.

Alessandria della Paglia nel Piemonte, *Alexan drin*: Dionisio-Andrea Pasio, nato ne

Diocesi di Torino 25 Maggio 1781, fatto Vescovo 15 Aprile 1833.

Ales in Sardegna, *Uxellen*: Antonio Tore, nato nella Terra di Tanaro, Diocesi di Oristano, 21 Dicembre 1781, fatto Vescovo 28 Gennajo 1828.

Alesio, o Alise in Albania, *Alexien*: Gabriele Barissich Bosniese, dell' Ordine de' Minori Osservanti, fatto Vescovo 19 Settembre 1826.

Alghero, o Algher in Sardegna, *Algaren.*: Filippo Arrica, nato in Pugamboccio, Diocesi di Sassari, 22 Agosto 1784, fatto Vescovo 24 Febbrajo 1832.

Alife e Telese unite nel Regno delle due Sicilie, *Aliphan, et Thelesin*: Carlo Puoti, traslato dalla Chiesa Arcivescovile di Rossano 3 Luglio 1826.

Almeria nel Regno di Granata, *Almerien.*: Salvatore Ferro, nato nella Villa di Urrena, Diocesi di Palencia, 11 Dicembre 1779, fatto Vescovo 16 Marzo 1818.

Amalfi nel Regno delle due Sicilie Arcivescovato, *Amalphitan*: Mariano Bianco, traslato dalle Chiese unite di Nicotera e Tropea 30 Settembre 1831.

Amelia negli Stati Pontificj, *Amerin.*: Mariano Brasca Bartocci, nato nella Terra di S. Anatolia, Diocesi di Camerino, nel Febbrajo del 1777, fatto Vescovo 11 Luglio 1836.

Amiens in Francia, *Ambianen*: Gio: Pietro de *Gallien* de Chabons, nato in Grenoble 12

Maggio 1756, traslato dalla Chiesa di Le-Puy 27 Settembre 1822.

Ampuries, e Civita, ossia Castellaragonese in Sardegna, *Ampiirien, et Civitaten*: Diego Capece, nato in Tempio, Diocesi di Civita in Sardegna nel 1775, fatto Vescovo 15 Aprile 1833.

Anagni negli Stati Pontificj, *Anagnin.*: Gioacchino Tosi, nato in Roma 18 Gennajo 1761, fatto Vescovo 26 Marzo 1804.

Amministratore della detta Chiesa: Pietro Francesco Muccioli, dell' Ordine de' Minori Conventuali, nato in Pesaro 2 Luglio 1781, fatto Vescovo di Messenia *in partibus* 19 Dicembre 1834.

Ancona, ed Umana negli Stati Pontificj, *Ancon-nitan, et Human*: Emo Sig. Card. Cesare Nembrini Pironi-Gonzaga, fatto Vescovo 24 Maggio 1824.

Andria nel Regno delle due Sicilie, *Andrien.*: Giuseppe Cosenza, nato in Napoli 20 Febbrajo 1788, fatto Vescovo 2 Luglio 1832.

S. Angelo de' Lombardi, e Bisaccia unite nel Regno delle due Sicilie, *S. Angeli Lombardorum, et Bisaccien*: Bartolommeo Goglia, nato in Vitolano, Diocesi di Benevento 25 Agosto 1758, fatto Vescovo 21 Dicembre 1818.

S. Angelo in Vado, e Urbania unite negli Stati Pontificj, *S. Angeli in Vado, et Urbanien.* (V. Urbania.)

Angelopoli, Angelopolitan. (V. Tlascala.)

Angers in Francia, *Andegaven*: Carlo Montault Desilles, nato in Loudun, Diocesi di Poitières, 30 Aprile 1755, fatto Vescovo 14 Aprile 1802.

Anglona, e Tursi unite nel Regno delle due Sicilie, *Anglonen, et Tursien*: Giuseppe Saverio Poli, nato in Molfetta 15 Marzo 1768, fatto Vescovo 20 Dicembre 1824.

Angola in Africa sotto il dominio Portoghese, *Angolen*.

Angoulême in Francia, *Engolismen*: Giovanni Giuseppe-Pietro Guigou, nato in Aurial, Diocesi di Acqui, 1 Dicembre 1767, fatto Vescovo 3 Maggio 1824.

Angra nell' Isole Terzere di Portogallo, *Angren*: Stefano da Gesù e Maria, dell' Ordine de' Minori Osservanti, traslato da Meliapor 28 Gennajo 1828.

Annecy nella Savoja, *Annecien*: Pietro Giuseppe Rey, nato in Mongevette, Diocesi di Annecy, 22 Aprile 1770, traslato dalla Chiesa Vescovile di Pinerolo 2 Luglio 1832.

Antequera nelle Indie Occidentali, *de Antequera*: Emmanuele Perez, nato in Poro di Guadalaxara, Diocesi di Toledo, 14 Aprile 1774, fatto Vescovo 4 Giugno 1819.

Antiochia nell' America Meridionale, *Antiochen in Indiis*: Giovanni della Croce Gomez y Plata, nato in S. Gil 1795, fatto Vescovo 24 Luglio 1835.

Antivari in Albania Arcivescovato: *Antibaren.* Vincenzo Battucci, fatto Arcivescovo 13 Gennajo 1824.

Aosta nel Piemonte, *Augustan. Provinciae Pedemontanae*: Andrea Joudain, nato nella Diocesi di S. Giovanni di Moriana 25 Maggio 1780, fatto Vescovo 2 Luglio 1832.

Aquila nel Regno delle due Sicilie, *Aquilan*: Girolamo Manieri, nato nella Città di Aquila 24 Novembre 1764, fatto Vescovo 6 Aprile 1818.

Aquino, Sora e Pontecorvo, unite nel Regno delle due Sicilie, *Aquinaten., Soran. et Pontis Curvi*: Giuseppe-Maria Mazzetti, dell' Ordine della Beata Vergine del Carmine dell' antica Osservanza, nato in Chieti 2 Dicembre 1778, fatto Vescovo 11 Luglio 1836.

Ardagh nell' Irlanda, *Ardavaden*: Guglielmo O' Higgins, fatto Vescovo 2 Ottobre 1829.

Arequipa nelle Indie Occidentali, *de Arequipa*: Giuseppe-Sebastiano de Goyeneche y Barreda, nato nella detta Città nel 1775, fatto Vescovo 14 Aprile 1817.

Arezzo in Toscana, *Aretin*: Sebastiano Maggi, nato in Livorno 2 Agosto 1782, fatto Vescovo 9 Aprile 1827.

Argentina, ossia Strasburgo in Francia, *Argentinen*: Giovanni-Francesco-Maria Leprepe de Trevern, traslato da Aire 9 Aprile 1827.

Ariano nel Regno delle due Sicilie, *Arianen.*: Domenico Russo, nato in Napoli 5 Novembre 1752, fatto Vescovo 6 Aprile 1818.

Armagh Arcivescovato dell' Irlanda, *Armacan.*: Guglielmo Crolly, traslato da Down e Connor, 8 Maggio 1835.

Arras in Francia, *Atrebaten.*: Ugone-Roberto-Giovanni-Carlo de-la-Tour d' Auvergne Lauraguais, nato nel Castello di Auzeville, Diocesi di Tolosa, 14 Agosto 1768, fatto Vescovo 6 Maggio 1802.

Ascoli negli Stati Pontificj, *Asculan.*: Gregorio Zelli, della Congregazione Benedettina Cassinese, nato in Vetralla, Diocesi di Viterbo, 11 Novembre 1779, traslato da Assisi a Luglio 1832.

Ascoli e Cerignola unite nel Regno delle due Sicilie, *Asculan. et Cerinìolen in Apulia.*: Francesco Javarone, nato in Napoli 10 Maggio 1788, fatto Vescovo 2 Luglio 1832.

Assisi negli Stati Pontificj, *Assisien.*: Domenico Secondi, dell' Ordine de' Minori Conventuali, nato in Barchi, Diocesi di Fano, nel 1772, fatto Vescovo 2 Luglio 1832.

Asti nel Piemonte, *Asten.*: Michele Amatore Lobetti, nato in Cuneo 7 Aprile 1772, fatto Vescovo 24 Febbrajo 1832.

Astorga in Ispagna, *Astoricen.*: Felice Torres-y-Amat, nato in Sallent, Diocesi di Vich, *7 Agosto 1772*, fatto Vescovo 20 Gennajo *1834*.

Atri e Penne unite nel Regno delle due Sicilie, *Atirien et Pennen.* (V. Penne.)

Avana nelle Indie (S.. Cristoforo di Avana), *S. Christophori de Havana.*

Amministratore Apostolico : Raimondo de Casans-y-Torres Arcivescovo di Guatimala.

Aveiro in Portogallo, *Aveiren.*

Avellino nel Regno delle due Sicilie, *Abellinen* : Domenico Ciavarria, nato in Napoli 24 Novembre 1764, fatto Vescovo 6 Aprile 1818.

Aversa nel Regno delle due Sicilie, *Aversan* : Francesco-Saverio Durini, della Congregazione Benedettina Celestina, nato in Chieti 3 Dicembre 1759, traslato da Marsi 17 Novembre 1823.

Augusta in Baviera, *Augustan* : Pietro Richanz, nato in Erbipoli 23 Maggio 1783, traslato dalla Chiesa Vescovile di Spira 21 Novembre 1836.

Augustow. (V. Seyna.)

Avignone Arcivescovato in Francia, *Avenionen* : Giacomo-Maria-Antonio-Celestino Dupont, nato nella Diocesi di Nizza nel 1793, traslato da S. Diez 24 Luglio 1835.

Avila nella Castiglia Vecchia in Ispagna, *Abulen* : Raimondo-Maria de Adurriaga, nato in Onate, Diocesi di Calahorra, 12 Novembre 1755, fatto Vescovo 24 Maggio 1824.

Auch Arcivescovato in Francia, *Auxitan* : Em.o *Sig.* Cardinale Gioacchino-Giovanni-Saverio

d' Isoard, fatto Arcivescovo 15 Dicembre 1828.

Autun in Francia, *Augustodunen*: Benigno Urbano Gio: Maria de Trousset d' Hericourt, nato in Questembert, Diocesi de Vannes, 15 Luglio 1797, fatto Vescovo 27 Luglio 1829.

Ayacucho, nuovamente eretta da SUA SANTITA'. (V. Guamanga.)

B

Babilonia nell' Asia, *Babilonen.*

Bachia (V. Colocza.)

Bacow nella Moldavia; *Bacovien.*

Badajoz in Estremadura, *Pacen*: Matteo de Gado-y-Moreno, nato in Oliva della stessa Diocesi 15 Febbrajo 1754, traslato da Sebaste *in partibus* 9 Agosto 1802.

Bagnorea negli Stati Pontificj, *Balneoregien*: Gaetano Baluffi, nato in Ancona 29 Marzo 1788, fatto Vescovo 29 Luglio 1833.

Baja di tutti i Santi. (V. S. Salvatore.)

Baltimora Arcivescovato nelle Provincie unite dell' America Settentrionale, *Baltimoren*: Samuele Eccleston, succeduto per coadjutoria nel 1834.

Bamberga nella Baviera Arcivescovato, *Bambergen*: Giuseppe-Maria de' Liberi Baroni di Fraunberg, *nato in* Fraunberg, Diocesi *di Frisinga* 10 Ottobre 1768, traslato da *Augusta* 24 Maggio 1824.

Barbastro in Aragona, *Barbastren.*: Giacomo Fort-y-Puig, nato nella Città Llivia, Diocesi di Urgel, 1 Febbrajo 1763, fatto Vescovo 15 Dicembre 1828.

Barcellona in Catalogna, *Barchinonen.*: Pietro Martinez de San Martin, nato in Pamplona nel 1783, fatto Vescovo 15 Aprile 1833.

Bards-Town in Kentuky negli Stati-Uniti Americani, *Bardsen*: Benedetto Flaget, fatto Vescovo nel 1809.

Suo Coadjutore con futura successione: Guidone-Ignazio Chabrat, fatto Vescovo di Bolena *in partibus* 21 Marzo 1834.

Bari Arcivescovato nel Regno delle due Sicilie, *Baren.*: Michele Clari, dell'Ordine di San Basilio, oriundo della Città di Sora, nato in Roma 22 Febbrajo 1778, traslato da Catanzaro 17 Novembre 1823.

Basilea nella Svizzera, *Basileen*: Giuseppe-Antonio Salzmann, nato in Lucerna, Diocesi di Basilea, 25 Aprile 1780; fatto Vescovo 18 Maggio 1829.

Bayeux in Francia, *Bajocen*: Lodovico-Francesco Robin, nato in Braquemont, Diocesi di Rouen, 16 Ottobre 1789, fatto Vescovo 11 Luglio 1836.

Bayona in Francia, *Bajonen*: Stefano-Maria Brunone d'Arbou, traslato da Verdun 5 Luglio 1830.

Beauvais in Francia, *Bellovacen*: Giovanni-Lodovico-Simone le Mercier, nato in Beauvais

9 Aprile 1758, fatto Vescovo 17 Dicembre 1832.

Beja in Portogallo, *Bajen.*

Belgrado, e Semendria unite in Ungheria, *Bellogradien, et Semendrien.*

Belem de Para nelle Indie di Portogallo, *Belemen. de Paran*: Romualdo de Sousa Coelho, nato in Camuta, Diocesi di Faro, 21 Febbrajo 1761, fatto Vescovo 28 Agosto 1820.

Belley in Francia, *Bellicen*: Alessandro-Raimondo Devie, nato in Montelimar 23 Gennajo 1767, fatto Vescovo 10 Marzo 1823.

Belluno e Feltre unite nella Marca Trivigiana, *Bellunen, et Feltren*: Luigi Zuppani, nato in Belluno 4 Ottobre 1750, fatto Vescovo 23 Agosto 1819.

Belzi nella Wolinia. (V. Chelma.)

Benezuela, o Caraccas nelle Indie Occidentali Arcivescovato, *De Benecuela, sive S. Jacobi*: Raimondo-Ignazio Mendez, fatto Arcivescovo 21 Maggio 1827.

Benevento negli Stati Pontificj Arcivescovato, *Beneventan*: Emo Sig. Card. Gio: Battista Bussi, fatto Arcivescovo 3 Maggio 1824.

Bergamo, *Bergomen*: Carlo Morlacchi, nato in Alsano Maggiore, Diocesi di Bergamo, 26 Dicembre 1772, fatto Vescovo 28 Febbrajo 1831.

Bertinoro e Sarsina unite negli Stati Pontificj, *Brictinorien, et Sarsinaten*: Giambattista

Guerra, nato in Ravenna 1 Ottobre 1778, fatto Vescovo 15 Marzo 1830.

Besanzone in Francia Arcivescovato, *Bisuntin*: Giacomo-Maria-Adriano Cesareo Mathieu, nato in Parigi 20 Gennajo 1796, traslato da Langres 30 Settembre 1834.

Biella nel Piemonte, *Bugellen*: Giovanni-Pietro Losanna, nato in Piemonte, traslato dalla Chiesa Vescovile di Abido *in partibus* 30 Settembre 1833.

Bisaccia, e S. Angelo de' Lombardi unite nel Regno delle due Sicilie, *Bisacien et S. Angeli Longobardorum*. (V. S. Angelo de' Lombardi.)

Bisarchio in Sardegna; *Bisarchien*: Serafino Carchero, dell' Ordine de' Minori Cappuccini, nato nella Diocesi di Bosa, 22 Settembre 1763, traslato da Ogliastra 20 Gennajo 1834.

Biseglia nel Regno delle due Sicilie, *Vigilien*, in amministrazione perpetua. (V. Trani.)

Bisignano, e S. Marco unite nel Regno delle due Sicilie, *Bisinanien, et S. Marci*. (V. S. Marco.)

Bitonto, e Ruvo unite nel Regno delle due Sicilie, *Bitontin et Ruben*. (V. Ruvo.)

Blois in Francia, *Blesen*: Filippo-Francesco de Sauzin, nato in Orange, Diocesi di Avignone, 12 Febbrajo 1756, fatto Vescovo 16 Maggio 1816.

Bobbio in Piemonte, *Bobbien*.

Bojano nel Regno delle due Sicilie, *Bojanen*: Giuseppe Riccardi, nato in Ruvo 17 Settembre 1778, fatto Vescovo 11 Luglio 1836.

Bologna negli Stati Pontificj Arcivescovato, *Bononien*: Emo Sig. Card. Carlo Oppizzoni, fatto Arcivescovo 20 Settembre 1802.

Bordeaux in Francia Arcivescovato, *Burdegalen.*

Borgo S. Donnino nella Lombardia, *Burgi Sancti Domnini*: Giovanni Nauschel, nato in Stepusio 30 Maggio 1780, traslato da Guastalla 21 Novembre 1836.

Borgo S. Sepolcro in Toscana, *Burgi Sancti Sepulchri*: Annibale Tommasi, nato in Cortona 28 Agosto 1775, fatto Vescovo 29 Maggio 1826.

Bosa in Sardegna, *Bosanen*: Francesco Tola, nato in Bosa 4 Febbrajo 1758, fatto Vescovo 10 Marzo 1823.

Bosnia, e Sirmio unite in Ungheria, *Bosnien, et Sirmien*: Giuseppe de Kukovich, nato in Zagabria 29 Novembre 1782, fatto Vescovo 30 Settembre 1834.

Boston negli Stati-Uniti Americani, *Bostonien*: Benedetto Fenwich, della Compagnia di Gesù, fatto Vescovo 10 Maggio 1825.

Bova nel Regno delle due Sicilie, *Boven*: Vincenzo Rozzolino, nato in Napoli 29 Marzo 1798, fatto Vescovo 24 Luglio 1835.

Bovino nel Regno delle due Sicilie, *Bovinen*: *Francesco* Jovinelli, della Congregazione *della Missione*, nato in Pomiliano, Diece-

si di Aversa, l' anno 1778, fatto Vescovo 29 Luglio 1833.

Bourges in Francia Arcivescovato, *Bituricen*: Guglielmo Albino de Villele, nato nella Diocesi di Tolosa 12 Febbrajo 1770, traslato dalla Chiesa di Soissons 21 Marzo 1825.

Braga in Portogallo Arcivescovato, *Bracharen. Suffraganeo.*

Braganza, e Miranda in Portogallo, *Brigantien.*

Breslavia nella Silesia, *Wratislavien*: Leopoldo Conte de Sednitzky, nato in Geppersdorf, Diocesi di Olmutz, 29 Luglio 1787, fatto Vescovo 11 Luglio 1836.

Suffraganeo: Giuseppe de Schubert, nato in Nissensi, Diocesi di Uratislavia, 19 Giugno 1779, fatto Vescovo di Conata *in partibus* 30 Settembre 1831.

Bressanone, ossia Brixen nel Tirolo, *Brixinen*: Bernardo Galura, nato nella Diocesi di Argentina 21 Agosto 1764, traslato dalla Chiesa di Antedona *in partibus* 28 Settembre 1829.

Suffraganeo: Giorgio Prünster, nato in Leithen, Diocesi di Bressanone, 12 Marzo 1774, fatto Vescovo d'Ipsopoli *in partibus* 5 Febbrajo 1836.

Brescia, *Brixien*: Domenico Ferrari, dell'Ordine de' Predicatori, nato in Brescia 11 Settembre 1769, fatto Vescovo 20 Gennajo 1834.

S. Brieux in Francia, *Briocen*: Mattia la Croing de la Romagère, nato nel Castello de la Romagère, Diocesi di Clairmont, 5 Dicembre 1756, fatto Vescovo 23 Agosto 1819.

Bresta di Rito Greco nella Lituania, *Bresten.* (V. Uladimiria.)

Brindisi nel Regno delle due Sicilie Arcivescovato, *Brundusin*, con la perpetua amministrazione della Chiesa Vescovile di Ostuni: Pietro Consiglio, traslato dalla Chiesa di Termoli 13 Marzo 1826.

Brugas nel Belgio, *Brugen*, nuovamente eretta da SUA SANTITA': Francesco Renato Boussen, traslato dalla Chiesa Vescovile di Ptolemaide *in partibus* 23 Giugno 1834.

Brugnato nel Genovesato, *Brugnaten*, unito a Luni Sarzana. (V. Luni Sarzana.)

Brun in Moravia, *Brunen*: Francesco Giudel, nato nella Diocesi di Secovia nella Stiria nel 1738, traslato dalla Chiesa Vescovile di Aurielopoli *in partibus* 2 Luglio 1832.

Budweis in Boemia, *Budvicen*: Ernesto Ruziczka, nato in Roscok 22 Dicembre 1771, fatto Vescovo 8 Marzo 1816.

Buenos Ayres, ossia la Santissima Trinità nell' America Meridionale, *De Buenos-Ayres*: Mariano Medrano, traslato dalla Chiesa di Aulona *in partibus* 2 Luglio 1832.

Burgos nella Castiglia Vecchia Arcivescovato, *Burgen*: Ignazio Rives-y-Mayor, traslato dalle Chiese unite di Calahorra e Calzada 24 Febbrajo 1832.

C

Cacores nelle Isole Filippine, *De Caceres in Insulis*; Giovanni-Antonio de Lillo, dell' Ordine de' Minori Osservanti, traslato da Amat *in partibus* 28 Febbrajo 1831.

Cadice nell' Andalusia, *Cadicen*: Domenico de Silos Moreno, nato nella Diocesi di Calahorra, traslato da Canaria *in partibus* 21 Marzo 1825.

Cagli e Pergola unite negli Stati Pontificj, *Callien. et Pergulan*: Carlo Monti, nato in Imola 4 Gennajo 1774, traslato dalla Chiesa di Sarsina 25 Maggio 1818.

Cagliari in Sardegna Arcivescovato, *Calaritan.*

Cahors in Francia, *Cadurcen.*: Paolo-Lodovico-Giuseppe de Hautpoul, nato nella Diocesi di Alby 1764, fatto Vescovo 23 Giugno 1828.

Calahorra e Calzada unite nella Castiglia Vecchia, *Calaguritan. et Calzatanen.*: Paolo Abella, della Congregazione di S. Filippo Neri, nato in Madrid nel 1776, traslato dalla Chiesa Vescovile di Tiberiopoli *in partibus* 15 Aprile 1833.

Calatagirone nella Sicilia, *Calatageronen.*: Benedetto Denti, della Congregazione Benedettina Cassinese, nato in Palermo 22 Dicembre 1782, fatto Vescovo 15 Aprile 1833.

Calvi e Teano unite nel Regno delle due Sicilie, *Calven. et Theanen.*: Giuseppe Tra-

ma, nato in Napoli 14 Giugno 1790, fatto Vescovo 20 Gennajo 1834.

Calzada (V. Calahorra.)

Cambrai in Francia, *Cameracen*: Lodovico Belmar, nato nella Diocesi di Narbona, fatto Vescovo 30 Aprile 1802.

Camerino negli Stati Pontificj Arcivescovato, *Camerinen*: Niccola Mattei Baldini, nato in Pergola 13 Settembre 1780, fatto Arcivescovo, ed Amministratore perpetuo della Chiesa di Treja 14 Aprile 1817.

Campagna nel Regno delle due Sicilie, *Campanien*, in amministrazione perpetua. (V. Conza.)

Canarie nelle Isole Canarie, *Canarien*: Giuda Giuseppe Bomo, nato in Canizar, Diocesi di Toledo, 9 Gennajo 1779, fatto Vescovo 20 Gennajo 1834.

Capaccio nel Regno delle due Sicilie, *Capitaquen*: Michele Barone, nato in Saguano, Diocesi di Salerno, 2 Settembre 1773, fatto Vescovo 6 Aprile 1835.

Capo d'Istria, e Trieste unite, *Justinopolitan*. (V. Trieste.)

Capua nel Regno delle due Sicilie Arcivescovato, *Capuan*: Emo Sig. Card. Francesco Serra-Cassano, succeduto per coadjutoria nel 1826.

Caraccas (V. Benezuela.)

Carcassona in Francia, *Carcassonen*: Giuseppe-Giuliano de Saint Romo Gualy, nato nel *Castello* de Milau, Diocesi di Rhodez, 3

Giugno 1765, fatto Vescovo 21 Marzo 1825.

Cariati nel Regno delle due Sicilie, *Caritien*: Gelasio Serrao, nato nella Terra di Ventarola, Diocesi di Sessa, 4 Novembre 1772, fatto Vescovo 4 Giugno 1819.

Carpi nel Modenese, *Carpen*: Clemente-Maria Bassetti, nato in Parma 15 Novembre 1772, fatto Vescovo 28 Febbrajo 1831.

Cartagena nel Regno di Murcia, *Chartaginen*: Giuseppe-Antonio de Azepeytia Sainz, nato in Torecilla di Cameros, Diocesi di Calahorra, 19 Maggio 1761, traslato dalla Chiesa di Lugo 21 Marzo 1825.

Cartagena nelle Indie Occidentali, *de Cartagena in Indiis*: Giovanni Fernandez-y-Sotto-Mayor, traslato dalla Chiesa Vescovile di Leuca *in partibus* 19 Dicembre 1834.

Casale nel Piemonte, *Casalen*: Francesco Icheri de' Conti di Malabaila, nato in Braida, Diocesi di Torino, 24 Marzo 1784, fatto Vescovo 5 Luglio 1830.

Caschau (V. Cassovia.)

Cashel Arcivescovato nell' Irlanda, *Chaselien*: Michele Slattery, fatto Arcivescovo 22 Dicembre 1833, ed Amministratore perpetuo della Diocesi di Emily.

Caserta nel Regno delle due Sicilie, *Casertan*: Domenico Narni Mancinelli, traslato dalla Chiesa Arcivescovile di Cosenza 24 Febbrajo 1832.

Cassano nel Regno delle due Sicilie, *Cassanen*: Michele Bombini, nato in Cosenza 30 Settembre 1775, fatto Vescovo 21 Maggio 1829.

Cassovia o Caschau in Ungheria, *Cassovien*: Emerico de Palugyay, nato in Kis-Palugya, Diocesi di Soepusio, 31 Ottobre 1780, fatto Vescovo 24 Febbrajo 1832.

Castellamare nel Regno delle due Sicilie, *Castri Maris*.

Castellaneta nel Regno delle due Sicilie, *Castellaneten*: Pietro Lepore, nato in Trani 11 Luglio 1773, fatto Vescovo 9 Aprile 1827.

Castellaragonese (V. Ampurias.)

Castelbranco in Portogallo, *Castri Albi*.

Catania in Sicilia, *Catanien*: Domenico Orlando, dell' Ordine de' Minori Conventuali, nato in Prizzi, Diocesi di Girgenti, 1 Novembre 1756, fatto Vescovo 24 Novembre 1823.

Catanzaro nel Regno delle due Sicilie, *Catacen*: Matteo Franco, nato in Salerno 22 Aprile 1771, fatto Vescovo 18 Maggio 1829.

Cattaro in Dalmazia, *Cattaren*: Stefano Paulovich Lucich, nato in Marska 7 Agosto 1790, fatto Vescovo 28 Gennajo 1828.

Cava e Sarno unite nel Regno delle due Sicilie, *Caven, et Sarnen*: Tommaso Bellacosa, nato in Napoli 14 Giugno 1790, fatto Vescovo 23 Giugno 1834.

Cebù (*V. Nome di Gesù.*)

Cefalonia e Zante unite, *Cephalonien, et Zacynthien.* (V. Zante.)

Cefalù in Sicilia, *Cephaluden* : Pietro Tasca, traslato dalla Chiesa di Lipari 27 Settembre 1827.

Ceneda nel Veneziano, *Cenetens* : Bernardo-Antonino Squarcina, dell' Ordine de' Predicatori, nato in Vicenza 19 Luglio 1780, fatto Vescovo 15 Dicembre 1828.

Cervia negli Stati Pontificj, *Cervien* : Innocenzo Castracane degli Antelminelli, nato in Urbino nel 1780, fatto Vescovo 20 Gennajo 1834.

Cesena negli Stati Pontificj, *Cesenaten* : Antonio-Maria Cadolini, della Congregazione de' Chierici Regolari di S. Paolo, nato in Ancona 16 Luglio 1771, fatto Vescovo 19 Aprile 1822.

Ceuta in Affrica, *Septen in Africa* : Giovanni Baragan, nato nel Priorato di S. Marco in Leon dell'Ordine di S. Giacomo della Spada *nullius Dioecesis* nel 1774, fatto Vescovo 15 Marzo 1830.

Chalons in Francia, *Catalaunen* : Giuseppe-Maria-Francesco-Vittore de Monyer de Prilly, nato in Avignone 27 Ottobre 1775, fatto Vescovo 17 Novembre 1823.

Chambery nella Savoja Arcivescovato, *Camberien* : Antonio Martinet, traslato dalla Chiesa di Tarantasia 28 Gennajo 1828.

Charcas Arcivescovato nelle Indie Occidentali. (V. de la Plata.)

Charlestown negli Stati-Uniti d' America, *Carolopolitan* : Giovanni England, fatto Vescovo 11 Luglio 1820.

Suo coadjutore con futura successione : Guglielmo Clancy, della Diocesi di Cork, fatto Vescovo Oriense 30 Ottobre 1834.

Charlottetown nell' Isola del Principe Eduardo, *Carolinopolitan*.

Chartres in Francia, *Carnuten*: Claudio-Ippolito Clausel de Montals, nato nella Diocesi di Rhodez 5 Aprile 1769, fatto Vescovo 12 Luglio 1824.

Chelma e Betzi unite di Rito Greco Ruteno nella Wolinia, *Chelmen*: Filippo Feliciano Szumborski.

Chiapa nell' America Meridionale, *De Chiapa*.

Chieti nel Regno delle due Sicilie Arcivescovato, *Teatin* : Carlo-Maria Cernelli, nato in Napoli 1758, fatto Arcivescovo 19 Aprile 1822.

Chiozza nel Veneziano, *Clodien* : Antonio Saverin, nato in Torriglia, Diocesi di Padova, 26 Giugno 1769, fatto Vescovo 15 Marzo 1830.

Chiusi e Pienza unite in Toscana, *Clusin*, *et Pientinen* : Giacinto Pippi, traslato da Monte Alcino 12 Luglio 1824.

Chonad, o Csanad nel Bannato di Temisvar in Ungheria, *Csanadien* : Giuseppe Lonovics, nato in Miskolez, Diocesi di Agria, 31 *Gennajo 1793*, fatto Vescovo 23 Giugno *1834*.

286397

Cincinnati negli Stati-Uniti di America, *Cincinnaten* : Giovanni Battista Purciell, fatto Vescovo 8 Marzo 1833.

Cingoli negli Stati Pontificj. (V. Osimo.)

Cinque Chiese in Ungheria, *Quinque Ecclesien*: Ignazio de' liberi Baroni Szepesy de Neyges, traslato dalla Chiesa di Transilvania 28 Gennajo 1828.

Cirignola nel Regno delle due Sicilie, *Cerinolien.* unita alla Chiesa di Ascoli. (V. Ascoli.)

Città di Castello negli Stati Pontificj, *Civitatis Castelli* : Giovanni Muzi, traslato dalla Chiesa Arcivescovile di Filippi *in partibus* 19 Dicembre 1825.

Città della Pieve negli Stati Pontificj, *Civitatis Plebis* : Giulio Mami, nato in Cesena 10 Gennajo 1759, fatto Vescovo 2 Ottobre 1818.

Città Rodrigo in Ispagna, *Civitaten Provinciae Compostellan.*

Civita Castellana, Orte e Gallese unite negli Stati Pontificj, *Civitatis Castellan., Hortan., et Gallesin.* : Fortunato-Maria Ercolani della Congregazione de' Chierici Scalzi della Santissima Croce, e Passione di Gesù Cristo, nato in S. Gregorio, Diocesi di Tivoli, 8 Maggio 1775, traslato dalla Chiesa di Nicopoli 19 Aprile 1822.

Civita-Vecchia, *Centumcellarum.* (V. Porto e S. Rufina.)

Suffraganeo : Vincenzo Annovazzi, nato in Civita-Vecchia 14 Marzo 1779, fatto Vescovo di Leros *in partibus* 3 Luglio 1826.

S. Claude in Francia, *S. Claudii* : Antonio-Giacomo de Chamons, nato nel Borgo di Bulgueville, Diocesi di Nancy, 25 Luglio 1767, fatto Vescovo 16 Maggio 1823.

Clermont in Francia, *Claromonten* : Lodovico-Carlo Feron, nato in S. Gregorio de Vievre, Diocesi d' Evreux, 28 Novembre 1794, fatto Vescovo 20 Gennajo 1834.

Clogher nell' Irlanda, *Clogheren* : Eduardo Kernan, succeduto per coadjutoria nell' anno 1824.

Clonfert nell' Irlanda, *Clonferten* : Tommaso Coen, succeduto per coadjutoria in Gennajo 1832.

Cloyne, e Ross unite nell' Irlanda, *Cloynen, et Rossen* : Bartolommeo Crotty, fatto Vescovo 22 Marzo 1833.

Coccino nelle Indie Orientali di Portogallo, *Coccinen.*

Coimbra in Portogallo, *Colimbrien* : Gioacchino de Santa Maria di Nazareth, nato in Nazareth, Diocesi di Porto in Portogallo, l' anno 1777, traslato dalla Chiesa di S. Lodovico del Maragnano 3 Maggio 1824.

Coira, e S. Gallo unite nella Svizzera, *Curien, et S. Gallen* : Giovanni Giorgio-Maria-Lorenzo Bossi, nato in Mons, Diocesi di Coira, 10 Agosto 1773, fatto Vescovo 6 Aprile 1835.

Colle in Toscana, *Collen* : Attilio Fiascaini, nato in Prato 20 Aprile 1778, fatto Vescovo 19 Dicembre 1834.

Colocza, e Bachia in Ungheria Arcivescovati uniti, *Colocen, et Bachien* : Pietro Klobusiezky, nato in Teyer Gyarmath 26 Giugno 1754, traslato da Szatmar 19 Aprile 1822.

Colonia Arcivescovato negli Stati del Re di Prussia in Germania, *Colonien* : Clemente Augusto libero Barone de Droste ex Vischering, nato in Munster l'anno 1773, traslato da Calamata *in partibus* 1 Febbrajo 1836.

Suffraganeo : Carlo Adalberto libero Barone de Beyer, nato nella Diocesi di Colonia nel 1763, fatto Vescovo di Samaria *in partibus* 3 Luglio 1826.

Comacchio negli Stati Pontificj, *Comaclen* : Michele Virgili, nato in Longiano, Diocesi di Cesena 18 Novembre 1774, fatto Vescovo 29 Marzo 1819.

Comayagua nelle Indie Occidentali, *de Comayagua* : Emmanuele-Giuliano Rodriguez, nato in Almazan, Diocesi di Siguenza, 11 Gennajo 1759, fatto Vescovo 14 Aprile 1817.

Como in Lombardia, *Comen* : Carlo Romanò, nato in Cantù 4 Maggio 1789, fatto Vescovo 20 Gennajo 1834.

Compostella nella Galizia Arcivescovato, *Compostellan* : Raffaele de Velez, dell' Ordine de' Minori Cappuccini, nato in Vales; Diocesi di Granata, 15 Ottobre 1777, traslato dalla Chiesa di Burgos 20 Dicembre 1824.

SS. Concezione del Chilì nell' America Meridionale, *SS. Conceptionis de Chile*: Giuseppe-Ignazio Cienfuegos, traslato dalla Chiesa Vescovile di Ritimna *in partibus*, 17 Dicembre 1832.

Concordia nel Veneziano, *Concordien*: Carlo Fontanini, della Congregazione di S. Vincenzo de Paoli, nato in Lettisana, Diocesi di Venezia, 17 Luglio 1766, fatto Vescovo 9 Aprile 1827.

Connor, *Connorien*. (V. Down.)

Conversano nel Regno delle due Sicilie, *Conversan*: Giovanni De Simone, della Congregazione di S. Vincenzo de Paoli, traslato dalla Chiesa di Trivento 3 Luglio 1826.

Conza nel Regno delle due Sicilie, Arcivescovato, *Compsan*: Leone Ciampa, dell' Ordine degli Alcantarini, nato in Serra Capriola 30 Aprile 1782, traslato dalla Chiesa Arcivescovile di Reggio 1 Febbrajo 1836.

Cordova nell' Andalusia, *Corduben*: Giovanni-Giuseppe Bonel-y-Orbe, traslato dalla Chiesa Vescovile di Malaga 29 Luglio 1833.

Cordova in Provincia del Tucuman, *Corduben in Indiis*: Benedetto Lascano, nato in Cordova, e traslato dalla Chiesa Vescovile di Comania *in partibus* 11 Luglio 1836.

Corfù Arcivescovato, *Corcyren*: Pier-Antonio *Nostrano*, nato in Cattaro 23 Ottobre 1768, *fatto Arcivescovo* 15 Marzo 1830.

Coria in Ispagna, *Caurien* : Raimondo Montero, nato nella Diocesi di Toledo nel 1778, traslato dalla Chiesa Arcivescovile di Gerapoli *in partibus* 15 Marzo 1830.

Cork nell' Irlanda, *Corcagien* : Giovanni Murphy succeduto per coadjutoria 13 Febbrajo 1815.

Corneto negli Stati Pontificj, *Cornetan.* (V. Montefiascone.)

Cornovailles, ossia Quimper in Francia, *Corisopiten* : Giovanni-Maria-Domenico de Poulpiquet, nato in Leismel, nella Diocesi suddetta, 4 Agosto 1759, fatto Vescovo 3 Maggio 1824.

Cortona in Toscana, *Cortonen* : Ugolino Carlini, nato in Firenze 25 Aprile 1773, fatto Vescovo 27 Luglio 1829.

Cosenza nel Regno delle due Sicilie Arcivescovato, *Cusentin* : Lorenzo Pontillo, nato in Casanuova, Diocesi di Capua, 21 Aprile 1792, fatto Vescovo 20 Gennajo 1834.

Costantinopoli per gli Armeni, *Constantinopolitan Armenorum* Metropolitana primaziale: Antonio Nurigian, fatto Arcivescovo 6 Luglio 1830.

Costanza, *Costantien.*

Suffraganeo : Ernesto-Maria-Ferdinando dei Conti di Bisingen, nato in Costanza 15 Luglio 1750, fatto Vescovo di Jasso *in partibus* 23 Dicembre 1801.

Cotrone nel Regno delle due Sicilie, Cotronen: *Leonardo* Todisco Grande, nato in Bisce-

glia 15 Novembre 1789, fatto Vescovo 20 Gennajo 1834.

Coutances in Francia, *Costantien Provinciae Rothomagen* : Lodovico-Giovanni-Giuliano Robin, nato in Combourg, Diocesi di Rennes, 7 Gennajo 1784, fatto Vescovo 1 Febbrajo 1836.

Cracovia in Polonia, *Cracovien* : Carlo Skorkowski, nato nella Diocesi di Cracovia, ora Sandomir nel 1768, fatto Vescovo 27 Luglio 1829.

Suffraganeo : Francesco-Saverio Sglinicki, nato in Guysk, Diocesi di Plosko, 7 Dicembre 1767, fatto Vescovo di Gortina *in partibus* 17 Settembre 1824.

Cranganor, Arcivescovato nelle Indie Orientali Portoghesi, *Cranganoren* : Giuseppe Gioacchino dell' Immacolata Concezione, dell'Ordine de' Minori Osservanti, nato nella Diocesi di Braga 14 Luglio 1763, fatto Arcivescovo 19 Dicembre 1825.

Crema in Lombardia *Cremen* : Carlo Giuseppe Sanguettola, nato in Milano 30 Marzo 1788, fatto Vescovo 6 Aprile 1835.

Cremona in Lombardia, *Cremonen* : Carlo-Emmanuele Sardagna, nato in Trento 20 Marzo 1772, fatto Vescovo 28 Febbrajo 1831.

Crisio di Rito Greco unito in Ungheria, *Crisien* : Gabriele Smicsiklasz, nato in Szapothe, *Diocesi di* Crisio, 24 Marzo 1783, fatto *Vescovo* 23 Gingno 1834.

S. Cristoforo de Avana nelle Indie Occidentali, *S. Christophori de Havana.* (V. Avana.)

S. Cristoforo de Laguna nelle Isole Canarie, *S. Christophori de Laguna* : Luigi Folgueras-y-Sion, nato in Villaborer, Diocesi di Oviedo, 14 Dicembre 1769, fatto Vescovo 27 Settembre 1824.

S. Croce della Sierra nell' America Meridionale *S. Crucis de la Sierra* : Giuseppe-Emmanuele Fernandez de Cordova, nato in Cuquisaca nel 1774, fatto Vescovo 24 Luglio 1835.

Cuba (V. S. Giacomo de Cuba.)

Cuenca in Ispagna, *Conchen* : Giacinto Rudriguez-Rico, traslato dalla Chiesa di Tervel 21 Maggio 1827.

Cuenca nel Regno del Perù nelle Indie Occidentali, *Conchen in Indüs* : Felice-Calisto Miranda, fatto Vescovo 21 Maggio 1827.

Cujabao nel Brasile, *Cujabaen* : Giovanni-Antonio dos Reis, nato nella Diocesi di S. Paolo nel 1802, fatto Vescovo 9 Luglio 1832.

Cujavia in Polonia, *Uladislavien.* (V. Uladislavia.)

Suffraganeo nel luogo di Gedano della stessa Diocesi.

Culma nella Prussia Occidentale, *Culmen* : Anastasio Sedlag, nato in Dittmerau, Diocesi di Breslavia, 13 Aprile 1787, fatto Vescovo 20 Gennajo 1834.

Suffraganeo: Giovanni Kutowski, nato in Wentsie, Diocesi di Culma, 3 Giugno 1779, fatto Vescovo di Sarepta *in partibus* 1 Febbrajo 1836.

Cuneo nel Piemonte, *Cuneen*: Giuseppe-Amedeo Bruno de' Conti di Samonio, nato in Cuneo 6 Gennajo 1754, fatto Vescovo 1 Ottobre 1817.

Cusco nel Perù nelle Indie Occidentali, *de Cusco*: Giuseppe-Calisto Orihuela, nato nella Diocesi di Lima 14 Agosto 1767, e traslato dalla Chiesa di Calama *in partibus* 27 Giugno 1821.

D

Derry nell' Irlanda, *Derrien*: Pietro Mac-Laughlin, fatto Vescovo 11 Maggio 1824.

Detroit nel Michigan negli Stati-Uniti di America, *Detroiten* nuovamente eretta da SUA SANTITA': Federico Rese, nato nella Diocesi di Hildesheim nel 1797, fatto Vescovo 8 Marzo 1833.

S. Diez in Francia, *S. Deodati*: Giovanni-Giuseppe-Maria-Eugenio de Terphanion, nato in Le Puy 9 Marzo 1796, fatto Vescovo 24 Luglio 1835.

Digne in Francia, *Dignen*: Carlo-Francesco-Benvenuto Miollis, nato nella Diocesi di Aix, fatto Vescovo 23 Dicembre 1805.

Dijon in Francia, *Divionen*: Claudio Rey, nato in Aix 27 Novembre 1773, fatto Vescovo 24 Febbrajo 1832.

S. Domingo Arcivescovato nelle Indie Occidentali, *S. Dominici.*

Down, e Connor unite nell' Irlanda, *Dunen, et Connorien* : Cornelio Denvir, fatto Vescovo 22 Settembre 1835.

Dromore nell' Irlanda, *Dromoren* : Michele Blake di Dublino, fatto Vescovo 22 Gennajo 1833.

Dublino Arcivescovato nell' Irlanda, *Dublinen* : Daniele Murray, succeduto per coadjutoria nel 1823.

Durango nelle Indie Occidentali, *de Durango* : Giuseppe-Antonio Laureani de Zubiria, nato nella Diocesi di Durango l' anno 1791, fatto Vescovo 28 Febbrajo 1831.

Durazzo in Macedonia Arcivescovato, *Dyrrachien.*

E

Eichstett in Baviera, *Eysteten* : Carlo dei Conti di Reisach, nato in Roth, Diocesi di Eicrstadt, 6 Luglio 1800, fatto Vescovo 11 Luglio 1836.

Elphin nell' Irlanda, *Elphinen* : Patrizio Burke, succeduto per coadjutoria nel 1827.

Elvas in Portogallo, *Elven* : Angelo di Nostra Signora della Buona Morte ; nato in Cavilhao, Diocesi di Guarda, 9 Giugno 1777, fatto Vescovo 17 Dicembre 1832.

Emily nell' Irlanda, *Emilicen.* (V. Cashel.)

Eperiess nell' Ungheria di Rito Greco unito, *Eperjessen* : Gregorio Tarkoyitz, nato nella Diocesi di Munkacs 26 Novembre 1754, fatto Vescovo 2 Ottobre 1818.

Erbipoli nella Baviera, *Erbipolen* : Adamo-Federico de Gross, nato nella detta Città 14 Marzo 1758, fatto Vescovo 2 Ottobre 1818.

Erlaw in Ungheria. (V. Agria.)

Evora, in Portogallo Arcivescovato, *Elboren* : Fortunato da S. Bonaventura, della Congregazione dell' Ordine di S. Bernardo, nato in Alcabaca nel Patriarcato di Lisbona nel 1777, fatto Arcivescovo 24 Febbrajo 1832.

Suffraganeo : Antonio-Maurizio Ribeiro, nato nella Diocesi di Evora, fatto Vescovo di Bugia *in partibus* 27 Settembre 1824.

Evreux in Francia, *Ebroicen.*

F

Fabriano, e Matelica unite negli Stati Pontificj, *Fabrianen., et Matelicen* : Pietro Balducci, della Congregazione di S. Vincenzo de Paoli, nato in Forlì 13 Agosto 1757, traslato dalla Chiesa di Sarsina 27 Settembre 1822.

Faenza negli Stati Pontificj, *Faventin* : Giovanni-Benedetto de' Conti Folicaldi, nato in Bagnacavallo, Diocesi di Faenza, 17 Marzo 1801, fatto Vescovo 2 Luglio 1832.

Famagosta nell' Isola di Cipro , *Famaugustan* : Guglielmo Zerbi , de' Canonici Regolari del Santissimo Salvatore Lateranesi , nato in Saronne, Diocesi di Milano, 17 Aprile 1756, traslato da Abida *in partibus* 27 Giugno 1825.

Fano negli Stati Pontificj , *Fanen* : Luigi de' Conti Carsidonj , nato in Camerino 22 Aprile 1780 , traslato dalla Chiesa Vescovile di Bagnorea 29 Luglio 1833.

Faro in Portogallo. *Pharaonen.*

S. Fede di Bogota nell' America Meridionale Arcivescovato , *S. Fidei in Indiis* : Emmanuele-Giuseppe Mosquera , nato in Popayan nel 1799 , fatto Vescovo 19 Dicembre 1834.

Suffraganeo : Giuseppe-Antonio Chaves, dell' Ordine de' Minori Osservanti , nato in Velez nel 1789 ; fatto Vescovo di Callidonia *in partibus* 20 Gennajo 1834.

Feltre e Belluno unite nel Veneziano , *Feltren , et Bellunen.* (V. Belluno.)

Ferentino negli Stati Pontificj , *Ferentin* : Vincenzo Macioti , nato in Velletri 19 Agosto 1755 , traslato d' Amelia 1 Febbrajo 1836.

Fermo negli Stati Pontificj , Arcivescovato , *Firman* : Emo Sig. Card. Cesare Brancadoro , traslato dal Vescovato di Orvieto 11 Luglio 1808.

Fernambuco. (V. Olinda.)

Ferns nell' Irlanda , *Fernen* : Giacomo Keuting, *succeduto* per coadjutoria 1819.

Ferrara negli Stati Pontificj Arcivescovato, *Ferrarien*: Emo Sig. Card. Gabriele della Genga Sermattei, traslato dalla Chiesa Arcivescovile di Berito *in partibus* 23 Giugno 1834.

Fiesole in Toscana, *Fesulan*: Gio: Battista Parretti, nato nel Castello di Segna, Diocesi di Firenze, 19 Dicembre 1779, fatto Vescovo 28 Gennajo 1828.

Filadelfia negli Stati Uniti di America, *Philadelphien*: Enrico Conwell, fatto Vescovo 26 Novembre 1819.

Suo coadjutore con futura successione: Francesco-Patrizio Kenrick, nato nella Diocesi di Dublino 3 Dicembre 1797, fatto Vescovo di Arata *in partibus* 25 Febbrajo 1830.

Firenze Arcivescovato, *Florentin*: Ferdinando Minucci, nato in Firenze 18 Gennajo 1782, fatto Arcivescovo 28 Gennajo 1828.

S. Flour in Francia, *S. Flori*.

Fogaras di Rito Greco in Transilvania, *Fogaracsien*: Giovanni Lemeny, nato in Dezmer, Diocesi di Fogaras, 23 Aprile 1780, fatto Vescovo 15 Aprile 1833.

Foligno negli Stati Pontificj, *Fulginaten*: Arcangelo Polidori, nato in Loreto 11 Marzo 1773, fatto Vescovo 30 Settembre 1834.

Forlì negli Stati Pontificj, *Forolivien*: Stanislao Vincenzo Tomba, della Congregazione de' *Chierici Regolari* di S. Paolo, nato in Bologna

17 Aprile 1782. traslato dalla Chiesa Vescovile di Rodiopoli *in partibus* 1 Febbrajo 1836.

Fossano nel Piemonte, *Fossanen*: Ferdinando Matteo Maurizio Bruno di Tournafort, nato in Torino 21 Settembre 1799, fatto Vescovo 1 Febbrajo 1836.

Fossombrone negli Stati Pontificj, *Forosempronien*: Luigi Ugolini, nato in Monte Colombo, Diocesi di Rimini, 11 Marzo 1777, traslato d' Amoria *in partibus* 24 Maggio 1824.

Frascati negli Stati Pontificj, *Tusculan*: Emo Sig. Card. Emmanuele De Gregorio, fatto Vescovo 18 Maggio 1829.

Frejus in Francia, *Forojulien*: Lodovico Carlo Gio: Battista Michel, nato in Aoqui di Provenza 12 Luglio 1761, fatto Vescovo 27 Luglio 1829.

Friburgo nel Gran Ducato di Baden Arcivescovato, *Friburgen*: Antonio Ignazio Demeter, nato in Augusta 1 Agosto 1773, fatto Arcivescovo 21 Novembre 1836.

Fulda, *Fulden*: Leonardo Pfaff, nato in Huenfeld, Diocesi di Fulda, 18 Agosto 1775, fatto Vescovo 24 Febbrajo 1832.

Funchal nell' Isola Madera di Portogallo, *Funcalen*: Francesco Rodriguez de Andrada, fatto Vescovo 24 Settembre 1821.

G

Gaeta nel Regno delle due Sicilie, *Cajetan*: Luigi Parisio, traslato dalla Chiesa di Venosa 25 Giugno 1827.

Gallese. (V. Civita Castellana.)

Gallipoli nel Regno delle due Sicilie, *Gallipolitan*: Giuseppe-Maria Giove, dell' Ordine de' Minori Riformati, nato in Santeramo, Diocesi di Bari, 25 Marzo 1773, traslato da Boya 19 Dicembre 1834.

S. Gallo. (V. Coira.)

Galtely Nori in Sardegna, *Galtelinen-Noren*: Antonio-Maria Casabianca, nato in Genova 7 Novembre 1775, fatto Vescovo 29 Marzo 1819.

Amministratore di detta Chiesa: Giovanni-Maria Bua Arcivescovo di Oristano.

Galway nella Connacia in Irlanda, *Galvien*, nuovamente eretta da SUA SANTITA': Giorgio Browne, fatto Vescovo 27 Agosto 1831.

Gand nel Belgio, *Gandaven*: Francesco Van de Valde, nato in Boom, Diocesi di Malines, 8 Settembre 1779, fatto Vescovo 18 Maggio 1829.

Gap in Francia, *Vapincen*:

Genova Arcivescovato, *Januen*: Emo Sig. Card. Placido-Maria Tadini, dell' Ordine della Beata Vergine del Carmine dell' antica Osservanza, traslato dalla Chiesa Vescovile di Biella 2 Luglio 1832.

Gerace nel Regno delle due Sicilie, *Hieracen* : Luigi Perrone , nato in Cosenza 9 Giugno 1782 , fatto Vescovo 19 Dicembre 1834.

S. Giacomo del Chilì nelle Indie Occidentali , *S. Jacobi de Chile*: Emmanuele Viceuna traslato dalla Chiesa di Ceramo *in partibus* 2 Luglio 1832.

S. Giacomo di Capoverde nell' Affrica di Portogallo , *S. Jacobi Capitis Viridis*.

S. Giacomo di Cuba nelle Indie Occidentali, Arcivescovato , *S. Jacobi de Cuba* : Cirillo Alameda et Brea , dell' Ordine de' Minori Osservanti , nato in Torrajon de Velasco 14 Luglio 1781 , fatto Vescovo 30 Settembre 1831.

Giavarino in Ungheria , *Jaurinen* : Antonio de Turanitz , nato nella Villa di Kapossvar , Diocesi di Vesprin , 26 Maggio 1768 , fatto Vescovo 27 Giugno 1825.

S. Giovanni di Moriana in Savoja , *Maurianen*: Alessio Biliet , nato in Chambery 8 Febbrajo 1783 , fatto Vescovo 19 Dicembre 1825.

S. Giovanni di Cuyo nell' America Meridionale nuovamente eretta da SUA SANTITA', *Sancti Joanni de Cuyo*: Giusto di Santa Maria de Oro , traslato dalla Chiesa Vescovile di Taumaco *in partibus* 30 Settembre 1834.

Giovenazzo nel Regno delle Due Sicilie nuovamente eretta da SUA SANTITA' , *Juvenacen* . (V. Molfetta.)

Girgenti in Sicilia , *Agrigentin.*

Girona in Catalogna, *Gerunden.*

Gnesna nel Granducato di Posnania Arcivescovato unito a Posnania, *Gnesnen, et Posnanien.* (V. Posnania.)

Suffraganeo: Gaetano de Kowalski, nato nella Diocesi di Posnania 10 Settembre 1769, fatto Vescovo di Maximinianopoli *in partibus* 15 Aprile 1833.

Goa nelle Indie Orientali del Portogallo Arcivescovato, *Goan.*

Gorizia, ossia Gradisca Arcivescovato, *Goritien, seu Gradiscan*: Francesco Saverio Luschin, nato nella Diocesi di Gurch, 3 Dicembre 1781, traslato dall' Arcivescovato di Leopoli di rito latino 6 Aprile 1835.

Granata in Ispagna Arcivescovato, *Granaten*: Biagio-Gioacchino-Alvarez de Palma, nato in Xeres de la Frontiera, Diocesi di Siviglia, 29 Gennajo 1753, traslato da Teruel 19 Dicembre 1814.

Gran Varadino di Rito Latino in Ungheria. (V. Varadino.)

Gran Varadino di Rito Greco unito nell' Ungheria, *Magno-Varadien*: Samuele Vulcan, nato nel Castello di Balasfalva, Diocesi di Fogaras, in Ottobre 1760, fatto Vescovo 23 Marzo 1807.

Gravina, e Monte Peloso unite nel Regno delle due Sicilie, *Gravinen, et Montis Pelusii*: Cassiodoro Margarita, nato in Napoli 2 Luglio 1774, fatto Vescovo 21 Dicembre 1818.

Grenoble in Francia, *Gratianopolitan* :
to de Bruillard, nato nella Città
12 Settembre 1765, fatto Vesco
glio 1826.

Grosseto in Toscana, *Grossetan.*

Guadalaxara nelle Indie Occidentali, (
xara in Indiis: Diego de Haranda,
la Città di Puebla de Los Angelos 2
bre 1776, fatto Vescovo 11 Luglio

Gaudix nel Regno di Granata, *Gaudix*
seppe de Vrava, nato in Baracal
cesi di Calahorra, 19 Agosto 17
Vescovo 28 Gennajo 1828.

Guajana nelle Indie Occidentali, *de G*
Indiis,
Vicario Apostolico di detta Chiesa :
Talavera, nato in Santa Fede n
fatto Vescovo di Tricala *in partib*
cembre 1828.

Guamanga nelle Indie Occidentali, *de*
gna in Indiis.

Guarda in Portogallo, *Egitanien* : Gi
Giuseppe Pacheco-e-Souxa, nato
quer nel Patriarcato di Lisbona
1769, fatto Vescovo 2 Luglio 1832.

Guastalla, *Guastallen* : Pietro Zana
nella Badia di Fontevivo 4 Magg
fatto Vescovo 21 Novembre 1836.

Guatimala nelle Indie Occidentali Arci
de Guatimala in Indiis : Raimond
y-Torres, traslato da Rosa *in pa*
Marzo 1815.

Gubbio negli Stati Pontificj, *Eugubin*: Vincenzo Massi, nato in S. Elpidio, Diocesi di Fermo, 22 Luglio 1781, fatto Vescovo 27 Giugno 1821.

Gurk nella Carintia, *Gurcen*: Pietro Mayer, fatto Vescovo 19 Aprile 1828.

H

Hallicia. (V. Leopoli.)

Hallitz nella Galizia Polono-Austriaca, *Hallicien.*

Havana, *S. Cristophori de Havana.* (V. Avana.)

Hispahan in Persia, *Haspahan.* (V. Babilonia.)

Hildesheim in Germania, *Hildeshemien*: Francesco-Ferdinando Fritz, nato in Hiledesheim 1 Aprile 1772, fatto Vescovo 11 Luglio 1836.

Hoesca in Aragona, *Oscen*: Lorenzo Ramo de San Plas, de' Chierici della Madre di Dio delle Scuole Pie, nato in de Marquita, Diocesi di Teruel, 3 Luglio 1771, fatto Vescovo 15 Aprile 1833.

I

Jaca in Aragona, *Jacen*: Emmanuele Gomez de la Rives, nato nella Città di S. Maria de Garona, Diocesi di Burgos, 12 Ottobre 1770, fatto Vescovo 24 Febbrajo 1832.

Jaen nell'Andalusia, Gienen: Diego Martinez *Carlon*, nato in Lorca, Diocesi di Cartagena

nel 1769 , traslato da Teruel 24 Febbrajo 1832.

Janow. (V. Podlachia.)

Jesi negli Stati Pontificj , *Aesin* : Emo Sig. Card. Pietro Ostini , traslato dalla Chiesa Arcivescovile di Tarso *in partibus* 11 Luglio 1836.

Iglesias in Sardegna , *Ecclesien* : Giovanni Nepomuceno Ferdiani , nato in Cagliari 30 Ottobre 1756 , fatto Vescovo 23 Agosto 1819.

Imola negli Stati Pontificj , *Imolen* : Giovanni-Maria de' Conti Mastai Ferretti , nato in Sinigaglia 13 Maggio 1792 , traslato dalla Chiesa Arcivescovile di Spoleto 17 Dicembre 1832.

S. Ippolito nell' Austria inferiore , *S. Hippoliti* : Giovanni Michele Wagner , nato in Lintz 12 Agosto 1788 , traslato da Belgrado e Semendria 1 Febbrajo 1836.

Ischia nel Regno delle due Sicilie , *Isclan* : Giuseppe d'Amante , nato in Procida , Diocesi di Napoli , 23 Gennajo 1752 , fatto Vescovo 26 Giugno 1818.

Isernia nel Regno delle due Sicilie , *Isernien.*

Iviza in Ispagna , *de Iviza* : Basilio Carasco-y Hernando , nato in Duron , Diocesi di Siguenza , 15 Giugno 1783 , fatto Vescovo 30 Settembre 1831.

Ivrea nel Piemonte , *Ipporegien* : Luigi Pochettini , nato in Chambery 27 Luglio 1782 , fatto Vescovo 12 Luglio 1824.

Jucatàn nell' America Meridionale *Jucatan* : Giuseppe-Maria Guerra , nato nel Messico nel 1792 , fatto Vescovo 17 Dicembre 1832.

K

Kalich nel Regno di Polonia , *Callisien.* V. Uladislavia.)

Kaminiech in Polonia , *Camenecien* : Francesco Borgia Machiewez , nato in Cracovia 14 Ottobre 1768 , fatto Vescovo 15 Marzo 1815.

Suffraganeo : Ignazio Pawtowski , nato nella Diocesi di Mohilow 4 Febbrajo 1776, fatto Vescovo di Megara *in partibus* 23 Giugno 1828

Kamenec di Rito Greco unito. (V. Leopoli.)

Kerry ed Aghadon in Irlanda , *Kerrien , et Agadonen* : Cornelio Egan , succeduto per coadjutoria nel 1824.

Kildare , e Leighlin unite nell' Irlanda , *Kildarien , et Leighlinen* : Eduardo Nolan , fatto Vescovo 8 Agosto 1834.

Killala nell' Irlanda , *Alladen* : Francesco O'Finan , dell' Ordine de' Predicatori , fatto Vescovo 13 Febbrajo 1835.

Killàloe nell' Irlanda , *Laonen* : Patrizio Kennedy , succeduto per coadjutoria nel 1836.

Killfenora , e Kilmacduagh unite nell' Irlanda , *Finaboren , et Duacen* : Edmondo French ,

dell' Ordine de' Predicatori, fatto Vescovo 24 Agosto 1824.

Kilmore nell'Irlanda, *Cilmorem*: Giacomo Browne, succeduto per coadjutoria nel 1829.

Kingston nell' Alto Canadà, *Kingstonien*, *seu Regipolitan*: Alessandro Mac-Donell, traslato da Resina *in partibus* 17 Gennajo 1826.

Suo coadjutore con futura successione: Remigio Gaulin Canadese, fatto Vescovo di Tabraca *in partibus* 10 Maggio 1833.

Knin. (V. Tinia.)

Konigsgrats in Boemia, *Regino-gradicen*: Carlo Hanl, nato nella Diocesi di Leitmeritz, 4 Settembre 1782, fatto Vescoco 24 Febbrajo 1832.

L

Lacedonia nel Regno delle due Sicilie, *Laquedonien*: Michele Lanzetta, nato nella Diocesi di Salerno 17 Maggio 1767, fatto Vescovo 20 Gennajo 1834.

Lamego in Portogallo, *Lamecen*: Giuseppe dell' Assunzione, dell' Ordine de' Missionarj di S. Francesco, nato in Requeizo 15 Marzo 1781, fatto Vescovo 29 Luglio 1833.

Lanciano nel Regno delle due Sicilie Arcivescovato, *Lancianen*, con l' amministrazione perpetua della Chiesa di Ortona: Francesco-Maria de Luca, dell'Ordine de' Minori Osservanti, nato in Ponticelli, Diocesi di Na-

poli , 8 agosto 1754 , fatto Arcivescovo 6 Aprile 1818.

Langres in Francia , *Lingonen* : Pietro-Lodovico Parisis , nato in Orleans 13 Agosto 1795, fatto Vescovo 19 Dicembre 1834.

Larino nel Regno delle due Sicilie , *Larinen* : Vincenzo Rocca , nato in Cerce , Diocesi di Benevento , 21 Gennajo 1765 , fatto Vescovo 21 Maggio 1829.

Lavant in Carinzia , *Lavantin* : Ignazio Zimmermann , fatto Vescovo 11 Settembre 1824.

Lecce nel Regno delle due Sicilie , *Lycien* : Niccola Caputo de' Marchesi di Cerreto , nato in Napoli 3 Febbrajo 1774 , fatto Vescovo 21 Dicembre 1818.

Leighlin. (V. Kildare.)

Leiria in Portogallo, *Leirien.*

Leitmeritz in Boemia , *Litomericen* : Agostino Hille , nato in Schonau , Diocesi di Leitmeritz , 2 Dicembre 1786 , fatto Vescoco 2 Luglio 1832.

Le Mans in Francia , *Cenomanen* : Gio: Battista Bouvier , nato in Saint Charles, Diocesi di Le-Mans , 17 Gennajo 1783 , fatto Vescovo 20 Gennajo 1834.

Leoben , o Leuben nella Stiria , *Leobien.*

Leon di Spagna , *Legionen* : Gioacchino Abarca , nato in Huesca 22 Maggio 1778 , fatto Vescovo 27 Settembre 1824.

Leone Nuovo nel Messico. (V. Linares.)

Leopoli in Polonia Arcivescovato di Rito Latino, *Leopolien* : Francesco di Paola Pischtek ,

nato in Potozich, Diocesi di Praga, 6 :
le 1786, traslato da Tarnovia 1 Fe
jo 1836.

Leopoli Arcivescovato di Rito Armeno in
nia, *Leopolien Armenorum* : Samuele
fanowicz, fatto Arcivescovo 12 Marzo

Leopoli, Hallicia, e Camenec Arcivescovati
di Rito Greco Ruteno nella Galizia Po
Austriaca, *Leopolien*, *Hallicien*, *et C*
necen Rutheni Ritus : Michele Lew
nato in Pokucia nel 1744, traslato da
mislia 8 Marzo 1816.

Lérida nella Catalogna, *Illerden* : Giuliano
so, dell'Ordine Premostratense, nato
Diocesi di Zamora 8 Marzo 1773,
Vescovo 15 Aprile 1833.

Lesina in Dalmazia, *Pharen* : Giovanni Sc
nato in Trau 17 Novembre 1752, fatt
scovo 27 Settembre 1822,

Liegi nel Belgio, *Leodien* : Riccardo Ar
Van-Bommel, nato in Leyden nell' O
5 Aprile 1790, fatto Vescovo 18
gio 1829.

Lima nel Perù nelle Indie Occidentali A
scovato, *Liman* : Giorgio de Benav
nato in Goje 23 Aprile 1784, fatto Vc
23 Giugno 1834.

Limburgo nel Ducato di Nassau, *Limbu*
Giovanni-Guglielmo Bausch, nato in S
bach, Diocesi di Limburgo, 17 Marzo
fatto Vescovo 30 Settembre 1834.

Limerick nell' Irlanda, *Limericen* : Giovanni Ryan, fatto Vescovo di Mirina *in partibus* 31 Settembre 1825, succeduto per coadjutoria nel 1831.

Limoges in Francia, *Lemovicen* : Prospero Tournefort, nato nella terra di Devillis, Diocesi di Avignone, 22 Dicembre 1761, fatto Vescovo 21 Marzo 1825.

Linares o Lione nuovo nel Messico, *De Linares* : Giuseppe di Gesù, dell' Ordine de' Minori Riformati, nato nel 1768, fatto Vescovo 28 Febbrajo 1831.

Lintz nell' Austria, *Lincien* : Gregorio Tommaso Ziegler, traslato da Tarnovia 25 Giugno 1827.

Lione in Francia Arcivescovato, *Lugdunen*, con di più il Titolo di Vienne : Emo Sig. Card. Giuseppe Fesch, fatto Arcivescovo 4 Agosto 1802.

Amministratore di detta Chiesa : Gio: Paolo Gaston de Pins, traslato da Limoges, e fatto Arcivescovo di Amasia *in partibus* 3 Maggio 1824.

Lipari in Sicilia, *Liparen* : Giovanni Portelli, nato in Lipari nel 1768, fatto Vescovo 30 Settembre 1831.

Lismore, *Lismorien*. (V. Waterford.)

Livorno in Toscana, *Liburnen* : Raffaele de Ghantuz Cubbe, nato in Aleppo 26 Agosto 1772, fatto Vescovo 23 Giugno 1834.

Lodi nel Milanese, *Laudeu*.

S. Lodovico nel Maragnano nelle Indie Occidentali di Portogallo, *S. Ludovici de Maragnano*: Marc' Antonio de Souza, nato in Bahia, fatto Vescovo 25 Giugno 1827.

Loreto negli Stati Pontificj, *Lauretan.* (V. Recanati.)

Losanna nella Svizzera, cui è unita Ginevra, *Lausanen, et Geneven*: Pietro Tobia Yenni, nato nella Diocesi di Losanna nel 1776, fatto Vescovo 19 Luglio 1815.

S. Louis nel Territorio del Missouri negli Stati Uniti di America, *S. Ludovici*: Giuseppe Rosati, della Congregazione di S. Vincenzo de Paoli, nato in Sora, traslato da Tenagra *in partibus* 20 Marzo 1827.

Lubiana in Carniola, *Labacen*: Antonio-Luigi Wolf, nato in Idria, Diocesi di Lubiana, 24 Giugno 1782, fatto Vescovo 12 Luglio 1824.

Lublino nel Regno di Polonia, *Lublinen*: Marcellino Dziecielski, nato in Grzegorevs, Diocesi di Wladislavia, nel 1768, traslato da Arath *in partibus* 10 Dicembre 1825.

Lucca Arcivescovato, *Lucan*: Gio. Domenico Stefanelli, dell' Ordine de' Predicatori, nato in Lucca nel 1778, fatto Arcivescovo 11 Luglio 1836.

Lucera nel Regno delle due Sicilie, *Lucerin*: Andrea Portanova, nato in Napoli nel 1759, *fatto* Vescovo 6 Aprile 1818.

Luceoria, e Zytomeritz unite nella Wolinia: *Luceorien, et Zythomerien*: Michele Piwnicki, *succeduto* per coadjutoria nel 1828.

Suffraganeo in Luceoria.
Suffraganeo in Zytomeritz.

Lucon in Francia, *Lucionen* : Renato-Francesco Soyer, nato nella Diocesi di Angers 5 Settembre 1767, fatto Vescovo 24 Settembre 1821.

Luck, ed Ostrog di Rito Greco Ruteno nella Wolinia, *Luceorien.*

Lugo in Ispagna, *Lucen* : Ippolito Antonio Sanchez Rangel de Fayas-y-Quiros, dell' Ordine de' Minori Osservanti, nato nella Villa de-Los-Santo del Priorato di S. Giacomo di Spada *nullius* 2 Dicembre 1768, traslato da Maynas 21 Marzo 1825.

Luni, Sarzana, e Brugnato nel Genovesato unite, *Lunen, Sarzanen, et Brugnaten.*

M

Macao, *Macaonen.*

Macarska e Spalatro unite in Dalmazia, *de Macarska.* (V. Splatro.)

Macerata, e Tolentino negli Stati Pontificj, *Maceraten, et Tolentin* : Francesco Teloni, nato in Treja 8 Ottobre 1760, fatto Vescovo 24 Maggio 1824.

Madruc, o Madrusia, *Modrusien.* (V. Segna.)

Magonza, *Moguntin* : Pietro-Leopoldo Kaiser, nato in Mülheim, Diocesi di Magonza, 3 Novembre 1788, fatto Vescovo 6 Aprile 1835.

.ajorica , *Majoricen.* : Antonio Pere de Iria
nato nella Villa di Valdeohbas 25 Genna
1761 , fatto Vescovo 27 Giugno 1825.

Malacca nelle Indie Orientali , *Malacen.*

Malaga nel regno di Granata , *Malacitan* : Gi
seppe Gomez-y-Navar , del Terz' Ordine
S. Francesco , nato in Antequera 22 Ma
gio 1779 , fatto Vescovo 29 Luglio 183

Malines nel Belgio Arcivescovato , *Mechlinien*
Engelberto Sterkx , fatto Arcivescovo
Febbrajo 1832.

Malta nell' Isola dello stesso nome , a cui è uni
l' Arcivescovato di Rodi , *Meliten* : Fra
cesco-Saverio Caruana , nato nell' Isola
Malta 7 Luglio 1759 , fatto Vescovo
Febbrajo 1831.

Manfredonia nel Regno delle due Sicilie Arciv
scovato , *Sypontin* : Vitangelo Salvemini
nato in Molfetta 10 Febbrajo 1786 , fat
Arcivescovo 2 Luglio 1832.

Manila nelle Isole Filippine Arcivescovato , *
Manila.

Mantova , *Mantuan* : Giovanni Battista Bell
nato in Lodi 4 Ottobre 1777 , fatto Vesc
vo 24 Luglio 1835.

Marcana e Tribigne unite in Dalmazia , *Ma
canen , et Tribunen.*

S. Marco , e Bisignano unite nel Regno dell
due Sicilie , *Sancti Marci , et Bisinianei*
Felice Greco , nato in Catanzaro 8 Genna
1775 , fatto Vescovo 3 Maggio 1824.

Marianne nel Brasile, *Marianen* : Giuseppe della Santissima Trinità, dell' Ordine de' Minori Riformati, nato in Porto 4 Giugno 1762, fatto Vescovo 27 Settembre 1819.

Marsiglia in Francia, *Massilien* : Carlo Fortunato de Mazenod, nato nella Città di Aix 27 Aprile 1749, fatto Vescovo 16 Maggio 1823.

Marsi nel Regno delle due Sicilie, *Marsorum* : Giuseppe Segna, nato in Poggio Ginolfo, Diocesi di Marsi, 26 Gennajo 1758, fatto Vescovo 3 Maggio 1824.

Marsico nuovo, e Potenza unite nel Regno delle due Sicilie, *Marsicen*, *et Potentin* : Ignazio Marolda, della Congregazione del SSmo Redentore, nato in Muro 11 Aprile 1770, fatto Vescovo 19 Aprile 1822.

S. Marta nell' America Meridionale, *S. Marthae* : Luigi-Giuseppe Serrano, nato in Mompoz, Diocesi di Cartagena, 25 Agosto 1777, fatto Vescovo 1 Febbrajo 1836.

Massa di Carrara, *Massen* : Francesco Strani, nato in Bibiana, Diocesi di Reggio, 16 Novembre 1780, fatto Vescovo 23 Giugno 1834.

Massa Marittima in Toscana, *Massan* : Giuseppe-Maria Traversi, nato in Petigliano, Diocesi di Soana, 28 Luglio 1779, fatto Vescovo 19 Dicembre 1825.

Matelica negli Stati Pontificj, *Mathelicen.* (V. Fabriano,)

Matera, *Materanen*, Arcivescovato unito ad Acerenza nel Regno delle due Sicilie. (V. Acerenza.)

Maurienne. (V. S. Giovanni di Moriana.)

Maynas nelle Indie Occidentali, *de Maynas.*

Mazzara in Sicilia, *Mazzarien*: Luigi Scalabrini, dell' Ordine de' Carmelitani calzati, nato in Trapani 18 Ottobre 1767, fatto Vescovo 17 Dicembre 1832.

Meath in Irlanda, *Miden*: Giovanni Cantwel, fatto Vescovo 20 Luglio 1830.

Meaux in Francia, *Melden*: Romano-Federico Gallard, nato in Artenay, Diocesi di Orleans, 28 Giugno 1785, fatto Vescovo 5 Luglio 1830.

Mechoacan nelle Indie Occidentali, *Mecoacan*: Giovanni-Gaetano—Giuseppe—Maria Gomez Portugal, nato nella Diocesi di Mechoacan nel 1783, fatto Vescovo 28 Febbrajo 1831.

Melfi, e Rapolla unite nel Regno delle due Sicilie, *Melphien, et Rapollen*: Luigi Bovio, della Congregazione Benedettina Cassinese, nato in Bitonto 18 Novembre 1774, fatto Vescovo 18 Maggio 1829.

Meliapor (S. Tommaso di) nelle Indie Orientali di Portogallo, *Meliaporen.*

Mende in Francia, *Minaten*: Claudio-Giovanni Giuseppe Brulloy de la Brunière, nato in Sezanne, Diocesi di Meaux, 1760, fatto Vescovo 19 Aprile 1822.

Merida nelle Indie Occidentali, *Emeriten*: Giuseppe-Vincenzo Unda, nato nella Città di Guanara nel Territorio di Venezuela nel 1777, fatto Vescovo 6 Luglio 1836. *Suffraganeo.*

Messico nelle Indie Occidentali Arcivescovato: *Mexican*: Pietro-Giuseppe de Fonte, nato in Linares, Diocesi di Saragozza, 13 Marzo 1777, fatto Arcivescovo 4 Settembre 1815.

Messina in Sicilia Arcivescovato, *Messanen*: Francesco di Paola Villadicani, nato in Messina 22 Febbrajo 1780, traslato da Ortosia *in partibus* 17 Novembre 1823.

Metz in Francia, *Meten*: Giacomo-Francesco Bessen, nato in Seyssel, Diocesi di Belly, 11 Settembre 1756, fatto Vescovo 24 Novembre 1823.

Milano Arcivescovato, *Mediolanen*: Emo Sig. Cardinal Carlo-Gaetano Gaysruck, traslato da Derbe *in partibus* 16 Marzo 1818.

Mileto nel Regno delle due Sicilie, *Militen*: Vincenzo-Maria Armentano, dell'Ordine de' Predicatori, nato in Mormando, Diocesi di Cassano, 27 Aprile 1766, fatto Vescovo 12 Luglio 1824.

S. Miniato in Toscana, *S. Miniati*: Torello Pierazzi, nato in S. Miniato 9 Dicembre 1794, fatto Vescovo 23 Giugno 1834.

Minorca nell'Isola dello stesso nome, *Minoricen.*: Antonio Diaz Merino, dell'Ordine de' *Predicatori*, nato nella Diocesi di Cuenca

18 Giugno 1772 ; fatto Vescovo 30 Settembre 1831.

Minsck nella Lituania di Rito Latino , *Minscen*: Matteo Lipski , nato nella Diocesi di Mohilow nel 1769 , traslato da Aurielopoli *in partibus* 28 Febbrajo 1831.

Suffraganeo.

Minsck o Minsko in Lituania di Rito Greco Ruteno unito , *Minscen* : Giuseppe Holownia dell' Ordine di S. Basilio Magno.

Mobile nell' Alabama negli Stati-Uniti di America, *Mobiliensis* : Michele Portier , nato nella Diocesi di Lione , traslato da Olena *in partibus* 15 Maggio 1829.

Modena , *Mutinen* : Adeodato Caleffi , della Congregazione Benedettina Cassinese , traslato da Carpi 5 Luglio 1830.

Modrusca , *Modrusien.* (V. Segna.)

Mohilow nella Russia Arcivescovato , *Mochilowien.*

Suffraganeo in Mohilow.

Suffraganeo in Kiow , Valeriano-Enrico Kamankia , nato nella Diocesi di Mohilow nel 1767 , fatto Vescovo di Alberta *in partibus* 10 Luglio 1815.

Suffraganeo.

Molfetta , Giovenazzo , e Terlizzi unite , *Melphiten* , *Juvenacen* , *et Terlitien.*

Monaco , e Frisinga in Baviera Arcivescovato, *Monacen* , *et Frisingen.* : Lotario-Anselmo *de' liberi* Baroni de Gebsattel , nato in Wur-

zburg 20 Gennajo 1761, fatto Arcivescovo 25 Maggio 1818.

Mondonedo nella Galizia in Ispagna, *Mindonien*: Francesco Lopez Borricon, nato in Ornillayso, Provincia di Castiglia Vecchia, 3 Marzo 1777, fatto Vescovo 25 Giugno 1827.

Mondovi nel Piemonte, *Montis Regalis Provinciae Pedemontanae*: Gaetano Buglioni, nato in Saluzzo 7 Agosto 1767, fatto Vescovo 12 Luglio 1824.

Monopoli nel Regno delle due Sicilie, *Monopolitan*: Michele Palmieri, traslato da Troja 3 Maggio 1824.

Monreale in Sicilia Arcivescovato, *Montis Regalis*: Domenico-Benedetto Balsamo, della Congregazione Benedettina Cassinese, nato in Messina 1 Gennajo 1760, fatto Arcivescovo 23 Settembre 1816.

Montalcino in Toscana, *Ilcinen*: Giovanni Bindi Sergardi, nato in Siena 13 Marzo 1772, fatto Vescovo 20 Dicembre 1824.

Montalto negli Stati Pontificj, *Montis Alti*: Luigi Canestrari, dell' Ordine de' Minimi di S. Francesco di Paola, nato nella Terra delle Piaggie, Diocesi di Fano, 28 Gennajo 1774, fatto Vescovo 19 Dicembre 1825.

Montauban in Francia, *Montis Albani*: Giovanni Chaudru de Trélissac, nato in Trelisse, Diocesi di Perigueux, 23 Maggio 1759, fatto Vescovo 30 Settembre 1833.

Monte Feltre negli Stati Pontificj, *Feretran*: Antonio Begni, nato in Monte Cerignone, Diocesi di Montefeltre, 13 Giugno 1760, fatto Vescovo 28 Maggio 1804.

Monte Fiascone, e Corneto unite negli Stati Pontificj, *Montis Flasconen, et Cornetan.*

Montpellier in Francia, *Montis Pessulan*: Carlo-Tommaso Thibault, nato in Reynes, Diocesi di Versailles, 6 Marzo 1796, fatto Vescovo 24 Luglio 1835.

Monte Peloso, e Gravina nel Regno delle due Sicilie, *Montis Pelusii, et Gravinen.* (V. Gravina.

Montepulciano in Toscana, *Montis Politiani*: Pietro Saggioli, nato in Cavinara, Diocesi di Pistoja, 20 Febbrajo 1781, fatto Vescovo 23 Giugno 1834.

Montreal nel Basso Canadà, nuovamente eretta da SUA SANTITA', *Marianopolitan*: Gian Giacomo Lartigue, traslato da Telmessa *in partibus* 13 Maggio 1836.

Moulins in Francia, *Molinen*: Antonio de Pons, nato nella Diocesi di Clermont 29 Marzo 1759, fatto Vescovo 16 Maggio 1823.

Munkatz nell' Ungheria di Rito Greco unito, *Munkacsien.*

Munster nella Westfalia, *Monasterien*: Gaspare Massimiliano libero Barone de Droste de Vischering, nato nella Diocesi di Munster nel 1770, traslato da Gerico *in partibus* 19 Dicembre 1825.

Suffraganeo : Francesco-Arnoldo Melchers, nato in Werne, Diocesi di Munster, 25 Ottobre 1765, fatto Vescovo di Hebron *in partibus* 21 Novembre 1836.

ırcia. (V. Cartagena.)

aro nel Regno delle due Sicilie, *Muran* : Tommaso-Antonio Gigli, dell' Ordine de' Minori Conventuali, nato in Grottole, Diocesi di Acerenza, 31 Marzo 1772 e fatto Vescovo 2 Luglio 1832.

N

ımur nel Belgio, *Namurcen* : Niccola Giuseppe Dehesselle, nato in Charneux, Diocesi di Liegi nel 1795, fatto Vescovo 1 Febbrajo 1836.

ıncy, e Thull unite in Francia, *Nanceyen, et Tullen* : Carlo-Giuseppe-Maria-Augusto de Forbin Janson, nato in Parigi 3 Settembre 1785, fatto Vescovo 3 Maggio 1824.

Suo Coadjutore con futura successione : Francesco-Agostino-Ferdinando Donnet, nato nella Diocesi di Lione nel 1795, fatto Vescovo di Rosa *in partibus* 6 Aprile 1835.

ankin nella Cina, *Nankinen* : Gaetano Pereira, della Congregazione della Missione di San Vincenzo de Paoli, nato in Ladeira Priorato di Crato *nullius*, 18 Agosto 1769, fatto Vescovo 20 Agosto 1804.

ntes in Francia, *Nanneten* : Giuseppe-Michele *Micolon* de Guerinet, nato in Am-

bert 8 Settembre 1760, fatto Vescovo 27 Settembre 1822.

Suo Coadjutore con futura successione : Giovanni-Francesco de Hercè, nato in Mayenne, Diocesi di Le Mans, 18 Febbrajo 1776, fatto Vescovo di Botra *in partibus* 1 Febbrajo 1836.

Napoli, Arcivescovato, *Neapolitan* : Emo Sig. Cardinal Filippo Giudice Caracciolo, della Congregazione dell' Oratorio, traslato dalla Chiesa Vescovile di Molfetta 15 Aprile 1833.

Nardò nel Regno delle due Sicilie, *Neritonen* : Salvatore Lettieri, traslato da Castellaneta 27 Giugno 1825.

Narni negli Stati Pontificj, *Narnien* : Gioacchino Tamburini, nato in Imola 19 Settembre 1782, fatto Vescovo 30 Settembre 1834.

Naxivan Arcivescovato nell' Armenia, *Nexivan.*

Naxos nell' Arcipelago Arcivescovato nell' Isola dello stesso nome, *Naxien* : Andrea Vegetti, fatto Arcivescovo 8 Marzo 1816.

Neosolio in Ungheria, *Neosolien* : Giuseppe de Belanski, nato nel Castello di Kunyza, Diocesi di Nitria, 20 Luglio 1769, fatto Vescovo 24 Novembre 1823.

Nepi, e Sutri unite negli Stati Pontificj, *Nepesin, et Sutrin* : Anselmo Basilici, nato nella Diocesi di Sabina 20 Aprile 1769, traslato da Lidda in partibus 25 Maggio 1818.

Nevers in Francia, *Nivernen* : Paolo Naudo, nato in Angles, Diocesi di Perpignano, 23 Ottobre 1794, fatto Vescovo 30 Settembre 1834.

Nicaragua nelle Indie Occidentali, *de Nicaragua.*

Nicastro nel Regno delle due Sicilie, *Neocastren* : Niccola Berlingeri, nato in Cotrone 18 Settembre 1774, fatto Vescovo 19 Dicembre 1825.

Nicopoli in Bulgaria, *Nicopolitan* : Giuseppe-Maria Molajoni, della Congregazione de' Chierici Scalzi della Santissima Croce, e Passione di N. S. G. C., nato in Roma, fatto Vescovo, ed Amministratore Apostolico della Vallachia 23 Settembre 1825.

Nicosia nella Sicilia, *Nicosien Herbiten* : Gaetano-Maria Avarna, nato in Messina 20 Ottobre 1758, traslato da Zama *in partibus* 26 Giugno 1818.

Nicotera, e Tropea unite nel Regno delle due Sicilie, *Nicoteren, et Tropien.* (V. Tropea.)

Nimes in Francia, *Nemausen* : Claudio-Francesco- Maria Petit Benoit de Chaffoy, nato in Besansone 2 Febbrajo 1752, fatto Vescovo 24 Settembre 1821.

Nitria in Ungheria, *Nitrien* : Giuseppe Vurum, traslato da Varadino 17 Settembre 1827.

Nizza, *Nicien* : Domenico Galvano, nato in *Bibiana, Diocesi* di Reggio, 28 Ottobre 1800, *fatto* Vescovo 30 Settembre 1833.

Nocera negli Stati Pontificj, *Nucerin* : Francesco-Luigi Piervisani, nato in Assisi 28 Maggio 1766, fatto Vescovo 22 Dicembre 1800.

Nocera de' Pagani nel Regno delle due Sicilie, *Nucerin Paganorum*, nuovamente eretta da SUA SANTITA' : Agnello Giuseppe d'Auria, nato in Napoli 15 Agosto 1756, fatto Vescovo 23 Giugno 1834.

Nola nel Regno delle due Sicilie, *Nolan* : Gennaro Pasca, nato in Napoli 23 Gennajo 1778, traslato da Bojano 23 Giugno 1828.

Noli nel Genovesato, *Naulen* unito a Savona. (V. Savona.)

Nome di Gesù o Cebù nelle Isole Filippine, *Nominis Jesu* : Santos Marannon, nato in Valladolid nel 1763, fatto Vescovo 28 Settembre 1829.

Norcia negli Stati Pontificj, *Nursin* Gaetano Bonanni, nato in Roma 16 Giugno 1766, fatto Vescovo 27 Giugno 1821.

Nori. (V. Galtely.)

Novara nel Piemonte, *Novarien* : Emo Sig. Cardinal Giuseppe Morozzo, fatto Vescovo 1 Ottobre 1817.

Nuova Orleans nella Luigiana, Stati-Uniti di America, *Novae Aureliae* : Antonio Blanc, fatto Vescovo 19 Giugno 1835.

Nuova Yorck negli Stati-Uniti d' America, *Neo-Eboracensis* : Giovanni du Bois, fatto Vescovo 23 Maggio 1826.

Nusco nel Regno delle due Sicilie, Nuscan : Pasquale de Nicolais, nato in Cervinara,

Diocesi di Benevento, 18 Luglio 1776, fatto Vescovo 21 Febbrajo 1820.
Amministratore di detta Chiesa: Marino Paglia Arcivescovo di Salerno.

O

Oliastra in Sardegna, *Oleastren.*
Olinda, e Fernambuco nelle Indie Occidentali di Portogallo, *de Olinda*: Giovanni Marquez Perdigao, fatto Vescovo 28 Febbrajo 1831.
Olmutz nella Moravia Arcivescovato, *Olomucen. Suffraganeo.*
Oppido nel Regno delle due Sicilie, *Oppiden*: Francesco-Maria Coppola, nato in in Nicotera 12 Aprile 1773, fatto Vescovo 19 Aprile 1822.
Orense in Ispagna, *Aurien*: Damaso Egidio Iglesia-y-Lago, nato in Rodondela, Diocesi di Tuy, 30 Agosto 1768, fatto Vescovo 21 Dicembre 1818.
Oria, o Uritana nel Regno delle due Sicilie, *Oritan*: Giovanni di Guida, della Congregazione della Missione di S. Vincenzo de Paoli, nato in Vico Equense, Diocesi di Sorento, 4 Agosto 1777, fatto Vescovo 29 Luglio 1833.
Oristano in Sardegna Arcivescovato, *Arboren*: Giovanni-Maria Bua, nato in Oschieri, Diocesi di Bisarcio, 26 Luglio 1773, fatto Arcivescovo 28 Gennajo 1828.

Orihuela *Oriolen.*: Felice Herero Valverde, nato in Madrid 22 Novembre 1772, fatto Vescovo 27 Settembre 1824.

Orleans in Francia, *Aurelianen*: Giovanni Brumauld de Beauregard, nato nella Diocesi di Poitiers, 12 Novembre 1749, fatto Vescovo 10 Marzo 1823.

Orte negli Stati Pontificj, *Ortan*. (V. Civita Castellana.)

Ortona nel Regno delle due Sicilie, *Ortonen*, nuovamente eretta da SUA SANTITA', e data in Amministrazione perpetua all' Arcivescovo di Lanciano.

Orvieto negli Stati Pontificj, *Urbevetan*: Antonio-Francesco Orioli, dell' Ordine de' Minori Conventuali, nato in Bagnacavallo, Diocesi di Faenza, 10 Dicembre 1776, fatto Vescovo 15 Aprile 1833.

Osimo, e Cingoli unite negli Stati Pontificj, *Auximan, et Cingulan*: Emo Sig Card. Giovanni-Antonio Benvenuti, fatto Vescovo 15 Dicembre 1828.

Osma nella Castiglia Vecchia, *Oxomen.*

Osnabruck nella Westfalia, *Osnabrugen.*
Amministratore di detta Chiesa: Carlo-Antonio Lupke, nato nella Diocesi di Osnabruck, 27 Luglio 1799, fatto Vescovo di Antedona *in partibus* 5 Luglio 1830.

Ossory nell' Irlanda, *Ossorien*: Guglielmo Kinsela *fatto* Vescovo 15 Maggio 1829.

Ostia e Velletri negli Stati Pontificj Ostien. et *Veliternen*: Emo Sig. Card. Bartolommeo Pacca,

Decano del Sacro Collegio, traslato dal Vescovato di Porto e S. Rufina 5 Luglio 1830.

Suffraganeo: Geraldo Maccioti, nato in Velletri 2 Dicembre 1768, fatto Vescovo di Eleusi *in partibus* 23 Marzo 1807.

Ostrog nella Wolinia, *Ostroginen*, (V. Luck.)

Ostuni nel Regno delle due Sicilie, *Ostunen*, in amministrazione perpetua dell' Arcivescovo di Brindisi.

Otranto nel Regno delle due Sicilie Arcivescovato, *Hydruntin*: Vincenzo-Andrea Grande, nato in Lecce 18 Febbrajo 1785, fatto Vescovo 20 Gennajo 1834.

Oviedo in Ispagna, *Oveten*: Gregorio Cienuelo de la Fuente, nato in Paredes de Naya, diocesi di Palencia nel 1755, fatto Vescovo 10 Luglio 1815.

P

Pace nell'. America Meridionale, *Pacen in Indiis.*

Paderbona nella Westfalia, *Paderbonen.*: Federico-Clemente libero Barone de Ledebur, nato nel ducato di Westfalia 21 Ottobre 1770, fatto Vescovo 3 Luglio 1826.

Suffraganeo: Riccardo Dammers, fatto Vescovo di Tiberaide *in partibus* 3 Maggio 1826.

Padova, *Paduan*: Modesto Farina, nato in Lugano, Diocesi di Como, 18 Marzo 1777, fatto Vescovo 13 Agosto 1821.

Palencia in Ispagna, *Palentin*: Carlo Laborda, nato in Barbunales, Diocesi di Lerida, 4 Novembre 1783, fatto Vescovo 24 Febbrajo 1832.

Palermo in Sicilia Arcivescovato, *Panormitan*: Emo Sig. Card. Gaetano-Maria Trigona e Parisi, traslato da Caltagirone 15 Aprile 1833.

Palestrina negli Stati Pontificj, *Praenestin*: Emo Sig. Card. Carlo-Maria Pedicini, dimesso il Titolo di S. Maria della Pace, fatto Vescovo 5 Luglio 1830.

Pamiers in Francia, *Apamien*: Gervasio Giuseppe Ortrie, nato in Baziege, Diocesi di Tolosa, 17 Maggio 1763, fatto Vescovo 24 Luglio 1835.

Pamplona nella Navarra in Ispagna, *Pampilonen*: Saverio Andriani, nato in Barcellona 6 Novembre 1774, fatto Vescovo 15 Marzo 1830.

Pamplona (Nuova) nell' America Meridionale nuovamente eretta da SUA SANTITA': *Neo-Pampilonen*: Giuseppe Giorgio De Torres y-Estans, nato in Cartagena 22 Aprile 1772, fatto Vescovo 21 Novembre 1836.

Panama nell' America Meridionale, *de Panama in Indiis* Giovanni Giuseppe Cabarcas, nato in Port'Alegre 27 Maggio 1774, fatto Vescovo 24 Luglio 1835.

S. Paolo nelle Indie Occidentali di Portogallo, *S. Pauli*: Gioacchino Gonsalves de Andrea-

de, nato in Madera, Diocesi di Funchal, fatto Vescovo 25 Giugno 1827.

Parà, *de Paran.* (V. Belem.).

Paraguai nelle Indie Occidentali *de Paraguay*: Pietro Garcia de Panes, dell' Ordine de' Minori Osservanti, nato nella Villa di Tarandilla, Diocesi di Placencia, 19 Gennajo 1757, fatto Vescovo 23 Marzo 1807.

Parenzo e Pola unite nell' Istria, *Parentin, et Polen*: Antonio Petrani, nato in Gorizia 13 Agosto 1789, fatto Vescovo 9 Aprile 1827.

Parigi Arcivescovato, *Parisien*: Giacinto-Lodovico de Quelen, succeduto per coadjutoria 20 Ottobre 1821.

Parma, *Parmen*: Vitale Loschi, nato in Salso Maggiore, Diocesi di Piacenza, 28 Novembre 1756, fatto Vescovo 28 Febbrajo 1831.

Passavia nella Baviera, *Passavien*: Carlo-Giuseppe de Riccabona, nato in Cavales, Diocesi di Trento, 28 Luglio 1761, fatto Vescovo 9 Aprile 1827.

Patti in Sicilia, *Pactен*: Giuseppe Saitta, nato in Bronte, Diocesi di Nicosia, 31 Gennajo 1768, fatto Vescovo 30 Settembre 1834.

Pavia in Lombardia, *Papien*: Luigi Tosi, nato in Busto Arsizio, Diocesi di Milano, 6 Luglio 1763, fatto Vescovo 26 Maggio 1823.

Pekino nella Cina, *Pekinen.*

Penne, ed Atri unite nel Regno delle due Sicilie, *Pinnen, et Atrien*: Domenico Ricciardone, nato in Chieti 19 Dicembre 1758, fatto Vescovo 25 Maggio 1818.

Pergola, *Pergulan.* (V. Cagli.)

Perigueux in Francia, *Petrocorien*: Tommaso Gousset, nato in Montigny-les-Cherlieux, Diocesi di Besansone, 1 Maggio 1792, fatto Vescovo 1 Febbrajo 1836.

Perpignano in Francia, *Elnen*: Giovanni-Francesco de Saunhac Belcastel, nato nel Castello di Ampiac, Diocesi di Cahors, 13 Gennajo 1765, fatto Vescovo 17 Novembre 1823.

Perugia negli Stati Pontificj, *Perusin*: Carlo Filesio Cittadini, nato in Terni 26 Agosto 1768, fatto Vescovo 2 Ottobre 1818.

Pesaro negli Stati Pontificj, *Pisauren*: Filippo Monacelli, nato in Fossombrone 10 Ottobre 1762, traslato da Ripatransone 15 Dicembre 1828.

Pescia in Toscana, *Piscien.*

Piacenza, *Placentin*: Luigi Sanvitale, nato in Parma 26 Dicembre 1772, traslato da Borgo S. Donnino 21 Novembre 1836.

Piazza nella Sicilia, *Platien*: Girolamo Aprile e Benzi, nato in Caltagirone 5 Luglio 1759, fatto Vescovo 2 Ottobre 1818.

Pienza in Toscana, *Pientin.* (V. Chiusi.)

Pinerolo nel Piemonte, *Pinerolien*: Andrea Charvaz, nato in Tarantasia 26 Dicembre 1793, fatto Vescovo 20 Gennajo 1834.

Pinhiel in Portogallo, *Pinhelen* : Leonardo Brandao , nato in Vinho de Souto , Diocesi di Lamego , 28 Ottobre 1767 , fatto Vescovo 17 Dicembre 1832.

Pinsco , e Turovia unite di Rito Greco Ruteno in Lituania , *Pinscen , et Turovien.*

Piperno negli Stati Pontificj , *Privernen.* (V. Terracina.)

Pisa in Toscana Arcivescovato , *Pisan.*

Pistoja , e Prato unite in Toscana , *Pistorien , et Praten.*

Placencia in Ispagna , *Placentin Provinciae Compostellan* : Cipriano Sanchez Varela , nato nella Villa dell' Escuriale , Diocesi di Toledo , 22 Settembre 1776 , fatto Vescovo 3 Luglio 1826.

De la Plata , ossia Charcas Arcivescovato nell' America Meridionale , *de Plata* : Giuseppe-Maria de Mendizabal , traslato dalla Chiesa Vescovile della Pace 24 Luglio 1835.

Plosko nella Polonia Meridionale , *Plocen* : Adamo Prazmowski , nato in Kornin , Diocesi di Varsavia nel 1768 , fatto Vescovo 16 Marzo 1818.

Suo Coadjutore con futura successione: Francesco di Paola Pawtowski , fatto Vescovo di Dulma *in partibus* 9 Aprile 1827.

Suffraganeo.

Suffraganeo nel luogo di Pultow : Costantino Pleiewski , nato in Gorzno , diocesi di Plosko , 7 Aprile 1767 , fatto Vescovo di *Legione in partibus* 24 Novembre 1823.

Suffraganeo : Lorenzo Gutkoroski , nato nella Diocesi di Plosko 10 Aprile 1758 , fatto Vescovo di Gerasa *in partibus* 15 Dicembre 1828.

Podlachia , *Podlachien* , colla residenza del Vescovo di Janow : Giovanni-Marcello Gutkoroski , nato nella Diocesi di Plosko 27 Maggio 1776 , fatto Vescovo 3 Luglio 1826.

Suffraganeo : Francesco Lewinski , fatto Vescovo di Eleuteropoli *in partibus* 3 Luglio 1826.

Poitiers in Francia , *Pictavien* : Giambattista de Bouille , nato nella Diocesi di S. Flour 12 Giugno 1759 , fatto Vescovo 1 Ottobre 1817.

Pola e Parenzo unite in Istria , *Polen.* (V. Parenzo.).

Policastro nel Regno delle due Sicilie , *Policastren* : Niccola-Maria Laudisio , della Congregazione del Santissimo Redentore , traslato da Bova 3 Maggio 1824.

Polosko nell' Alba Russia Arcivescovato di Rito Greco Ruteno , a cui sono unite le Chiese di Orsa , Micislavia e Vitepsco , *Polocen.*

Ponte Corvo negli Stati Pontificj , *Pontis Curvi.* (V. Aquino e Sora.).

Pontremoli in Toscana , *Apuan* : Adeodato Venturini , della Congregazione Benedettina Cassinese , nato in Pontremoli 18 Gennajo 1777 , fatto Vescovo 13 Agosto 1821.

Popayan nelle Indie Occidentali Spagnuole , *de Popayan* : Salvatore Ximenes Padilla , na-

to in Malaga 6 Dicembre 1765, fatto Vescovo 8 Marzo 1816.

Suffraganeo.

Port'Alegre in Portogallo, *Portalegren* : Giuseppe-Francesco da Soledade Bravo, nato nella Città di Serpa, Diocesi di Beja, 12 Aprile 1768, fatto Vescovo 24 Febbrajo 1832.

Porto, S. Rufina e Civita-Vecchia unite negli Stati Pontificj *Portuen*, *S. Ruffnæ*, *et Centumcellarum* : Emo Sig. Card. Pier-Francesco Galleffi, traslato dalla Chiesa di Albano 5 Luglio 1830.

Porto in Portogallo, *Portugallen*

Porto Rico nelle Indie Occidentali, *de Portorico* : Pietro Gutieres de Cos, traslato dalla Chiesa di Guamagna 13 Marzo 1826.

Posnania nella Prussia Arcivescovato unito a Gnesna, *Posnanien* : Martino de Dunin, nato nel 1774, fatto Arcivescovo 28 Febbrajo 1831.

Suffraganeo : Giuseppe de Chelkowski, nato nella Diocesi di Posnania 3 Novembre 1766, fatto Vescovo di Tricomia *in partibus* 15 Aprile 1833.

Potenza, e Marsico unite nel Regno delle due Sicilie, *Potentin, et Marsicen.* (V. Marsico.)

Pozzuoli nel Regno delle due Sicilie, *Puteolan.*

Praga in *Boemia* Arcivescovato, *Pragen* : Andrea-Luigi Ancwicz, traslato dall' Arcive-

scovato di Leopoli di Rito Latino 30 Settembre 1833.

Suffraganeo : Gianfrancesco Guglielmo Tippmann , nato nella Diocesi di Praga 11 Giugno 1786, fatto Vescovo di Satala *in partibus* 17 Dicembre 1832.

Prato in Toscana , *Praten.* (V. Pistoja.)

Premislia nella Galizia , *Premislien* : Michele de Korczynscki , nato in Tarnovia 19 Dicembre 1784 , fatto Vescovo 23 Giugno 1834.

Suffraganeo : Michele Romano Sierekowski , nato in Tuvirtza , Diocesi di Cracovia , 10 Agosto 1748 , fatto Vescovo di Prusa *in partibus* 28 Settembre 1778.

Premilia , Sanocia e Samboria unite di Rito Greco Ruteno nella Galizia , *Premislien* , *Rutheni Ritus* : Giovanni Snigurski , fatto Vescovo nel 1818.

Puebla de los Angelos , *Tlascalen.* (V. Tlascala.)

Pulati nell' Albania , *Pulaten.*

Amministratore di detta Chiesa : Benigno Albertini Vescovo di Scutari in Albania.

Puy (le) in Francia , *Anicien* : Lodovico Giacomo-Maurizio de Bonald , nato in Milaud, Diocesi di Rhodez , 30 Novembre 1787 , fatto Vescovo 10 Marzo 1823.

Q

Quebec nel Canadà, nell' America Settentrionale *Quebecen* : Giuseppe Signay , nato 8 Novembre 1778, succeduto per coadjutoria in Febbrajo 1833.

Suo Coadjutore con futura successione : Pietro Flaviano Turgeon, fatto Vescovo di Sidimo *in partibus* 21 Febbrajo 1834.

Suo Suffraganeo nel Distretto del Canadà Settentrionale : Giuseppe-Roberto Provencher , fatto Vescovo di Giuliopoli *in partibus* 1820.

Quimper in Francia , *Corosopiten.* (V. Cornovailles.)

Quito nel Perù nelle Indie Occidentali *de Quito*: Niccola-Gioacchino de Arteta , fatto Vescovo 29 Luglio 1833.

R

Ragusa in Dalmazia , *Ragusin* : Antonio Giurico , nato in Veglia , fatto Vescovo 5 Luglio 1830.

Raphoe nell' Irlanda , *Rapoten* : Patrizio MacGetingan , fatto Vescovo 11 Luglio 1821.

Rapolla e Melfi unite nel Regno delle due Sicilie , *Rapollen* ; *et Melphien.* (V. Melfi.)

Ratisbona nella Baviera , *Ratisbonen* : Francesco-Savèrio Sachwoebel , nato in Reisbach, *Diocesi di* Ratisbona , 14 Novembre 1778, *fatto Vescovo* 15 Aprile 1833.

Ravenna negli Stati Pontificj, Arcivescovato, *Ravennaten* : Chiarissimo Falconieri Mellini, nato in Roma 17 Settembre 1794, fatto Arcivescovo 3 Luglio 1826.

Recanati e Loreto unite negli Stati Pontificj, *Recinaten, et Lauretan* : Alessandro de' Conti Bernetti, nato in Fermo, fatto Vescovo 30 Settembre 1831.

Reggio nel Regno delle due Sicilie, Arcivescovato, *Rheginen* : Pietro di Benedetto, nato in Cassano 22 Settembre 1768, fatto Arcivescovo 11 Luglio 1836.

Reggio di Modena, *Regien* : Filippo Cattani traslato dalla Chiesa Vescovile di Carpi 3 Luglio 1826.

Reims in Francia, Arcivescovato, *Rhemen* : Emo Sig. Card. Giambattista-Maria-Anna-Antonio de Latil, traslato da da Chartres, 12 Luglio 1824.

Rennes in Francia, Arcivescovato, *Rhedonen* : Claudio-Lodovico de Lesquen, traslato da Beauvais 21 Marzo 1825.

Richmond negli Stati-Uniti di America, *Richmondien.* (V. Baltimora.)

Rieti negli Stati Pontificj, *Reatin* : Filippo de' Conti Curoli, nato in Faenza 24 Ottobre 1796, fatto Vescovo 30 Settembre 1834.

Rimino negli Stati Pontificj, *Ariminen* : Francesco Gentilini, nato in Spoleto 21 Ottobre 1782, traslato dalla Chiesa Vescovile di *Amicla in partibus* 15 Aprile 1833.

Rio-Janeiro, *Fluminis Januarii.* (V. S. Sebastiano del Brasile.)

Ripatransone negli Stati Pontificj, *Ripan* : Filippo Appignanesi, nato in Cingoli 29 Luglio 1781, fatto Vescovo 15 Marzo 1830.

Rochelle in Francia, *Rupellen* : Clemente Villecourt, nato in Lione 9 Ottobre 1787, fatto Vescovo 1 Febbrajo 1836.

Rhodez in Francia, *Ruthenen* : Pietro Giraud, nato in Clermont 11 Agosto 1791, fatto Vescovo 5 Luglio 1830.

Rouen in Francia Arcivescovato, *Rothomagen:* Emo Sig. Card. Gustavo Massimiliano Giusco di Croy-Dulmen, traslato d'Argentina 17 Novembre 1823.

Rossano nel Regno delle due Sicilie, Arcivescovato, *Rossanen* : Brunone Maria Tedesco, nato in Serra S. Bruno, Diocesi di Gerace, 5 Aprile 1779, fatto Vescovo 6 Aprile 1835.

Ross. (V. Cloyne.)

Rosnavia in Ungheria, *Rosnavien* : Giovanni Scitowski, nato in Bela 1 Novembre 1785, fatto Vescovo 28 Gennajo 1828.

Rottemburg nel Regno di Wurtemberg, *Rottemburgen* : Giovanni Battista Giuda Taddeo de Keller, nato nella Diocesi di Costanza nel 1764, traslato da Evara *in partibus* 28 Gennajo 1828.

S. Rufina negli Stati Pontificj, *S. Rufinae* (V. Porto.)

Ruvo e Bitonto unite nel Regno delle due Sicilie, *Ruben, et Bituntin.*

S

Sabaria in Ungheria, *Sabarien* : Andrea Boll, nato in Syarvos, Diocesi di Sabaria, 8 Settembre 1762, fatto Vescovo 21 Marzo 1825.

Sabina negli Stati Pontificj, *Sabinen* : Emo Sig. Card. Carlo Odescalchi, dimesso il Titolo de' SS. XII Apostoli, fatto Vescovo 15 Aprile 1833.

Suffraganeo : Francesco de' Marchesi Canali, nato in Rieti 24 Febbrajo 1788, fatto Vescovo di Augustopoli *in partibus* 30 Settembre 1834.

Salamanca nella Castiglia Vecchia, *Salamantin*: Agostino-Lorenzo Varela-y-Temes, nato nella Diocesi di Lugo 11 Settembre 1776, fatto Vescovo 12 Luglio 1824.

Salerno nel Regno delle due Sicilie Arcivescovato, *Salernitan* : Marino Paglia, nato in Sternatìa, Diocesi di Otranto, 12 Ottobre 1781, fatto Arcivescovo 6 Aprile 1835.

Salisburgo Arcivescovato, *Salisburgen* : Federico-Giuseppe dei Principi in Schwarzenberg, nato in Vienna d' Austria 6 Aprile 1809, fatto Arcivescovo 1 Febbrajo 1836.

Salta in Provincia del Tucuman, *Salten.*

Vicario Apostolico : Giuseppe-Agostino Molina, nato in S. Michele del Tucuman, 3 Settembre 1773, fatto Vescovo di Camaco *in partibus* 11 Luglio 1836.

S. *Salvatore* della Baja di tutti i Santi nel Brasile Arcivescovato, S. Salvatoris in Bra-

silia : Romualdo-Antonio de Seixas, nato nella Diocesi di Belem de Parà, fatto Vescovo 21 Maggio 1827.

Saluzzo nel Piemonte, *Salutiarum.*

Samboria di Rito Greco. (V. Presmilia.)

Samogizia nella Russia, *Samogitien* : Giuseppe-Arnolfo dei Principi Giedroyc, nato in Giedroyc, Diocesi di Vilna, 24 Luglio 1754, succeduto per coadjutoria.

Suffraganeo : Simone de' Principi Giedroyc, nato in Wielizha, Diocesi di Samogizia, 31 Ottobre 1764, fatto Vescovo di Adramito *in partibus* 20 Agosto 1805.

Suffraganeo nei Decanati di Mednich nella stessa Diocesi.

Sandomir, *Sandomirien.*

Sanocia. (V. Presmilia.)

Santander nella Castiglia Vecchia, *Santanderien* : Filippo Gonzales Abarca, traslato da Iviza 28 Settembre 1829.

Santorino nell' Arcipelago, o Mare Egeo., *Sanctorien* : Luca de Cigalla, fatto Vescovo nel 1829.

Sappa in Albania, *Sappaten* : Pietro Borzi, nato nella Diocesi di Scutari, fatto Vescovo 18 Dicembre 1829.

Saragozza in Ispagna, Arcivescovato, *Caesaraugustan* : Bernardo-Francesco Caballero, traslato da Urgel 27 Settembre 1824.

Sarno e Cava nel Regno delle due Sicilie, *Sarnen, et Caven.* (V. Cava.)

Sarsina negli Stati Pontificj. (V. Bertinoro.)

Sarzana. (V. Luni.)

Sassari in Sardegna Arcivescovato, *Turritan*: Giovanni-Antonio Giannotti, nato in Torino 17 Gennajo 1784, fatto Vescovo 15 Aprile 1833.

Savona, e Noli nel Genovesato, *Savonen*, *et Naulen*: Agostino-Maria de Mari, nato in Genova, fatto Vescovo 15 Aprile 1838.

Scepusio, o Zips, in Ungheria, *Scepusien*: Giuseppe de Belik, nato in Decser, Diocesi di Nitria, 1 Dicembre 1757, fatto Vescovo 24 Novembre 1823.

Scio nell' isola di Scio, *Chien*: Ignazio Giustiniani, traslato da Eno *in partibus* 15 Marzo 1830.

Scopia in Servia Arcivescovato, *Scopien*: Pietro Sciali, fatto Arcivescovo 30 Luglio 1833.

Scutari in Albania, *Scodren*: Benigno Albertini, dell' Ordine de' Minori Osservanti, nato in Ragusa 1 Dicembre 1789, fatto Vescovo 13 Aprile 1832.

S. Sebastiano nel Brasile, e Rio-Janeiro, *S. Sebastiani*, *et Fluminis Januarii*.

Sebenico in Dalmazia, *Sebenicen*: Filippo Bordini, nato in Scardona 3 Agosto 1775, fatto Vescovo 25 Giugno 1827.

Secovia nella Stiria, *Secovien*: Romano Sebastiano Zaengerle fatto Vescovo 10 Settembre 1824.

Seez in Francia, *Sagien*: Melone Joully, nato *in Sezanne*, Diocesi di Chalons, 19 Maggio 1795, fatto Vescovo 11 Luglio 1836.

Segna con l' amministrazione perpetua di Modrusca in Dalmazia, *Segnen, et Madrusien*: Emerico Osegovich de Barlabassevecz, nato in Vinatecz, Diocesi di Zagabria, 30 Settembre 1775, fatto Vescovo 23 Giugno 1834.

Segni negli Stati Pontificj, *Signin*: Pietro-Antonio Luciani, nato in Valmontone, Diocesi di Segni, 26 Ottobre 1773, fatto Vescovo 24 Maggio 1824.

Segovia nella Castiglia Vecchia, *Segobien*: Gioacchino Briz, dell' Ordine de' Predicatori, nato in Saragozza 25 Ottobre 1778, fatto Vescovo 24 Febbrajo 1832.

Segovia Nuova nelle Isole Filippine, *Novae Segobiae*.

Segorve in Ispagna, *Secobricen*: Giuliano Sanz Palanco, nato nella Villa di Campo Real, Diocesi di Toledo, 5 Agosto 1761, fatto Vescovo 21 Marzo 1825.

Semendria, *Semendrien*. (V. Belgrado.)

Sens Arcivescovato in Francia, *Senonen*: Giovanni-Giuseppe-Maria-Vittorio de Cosnac, traslato da Meaux 5 Luglio 1830.

Sessa nel Regno delle due Sicilie, *Suessan*: Paolo Garzilli, nato in Solofra, Diocesi di Salerno, 31 Ottobre 1756, traslato da Bovino 2 Luglio 1832.

S. Severina nel Regno delle due Sicilie Arcivescovato, *S. Severinae*: Lodovico de Gallo, dell' Ordine de' Minori Cappuccini, nato

in Lagonero, Diocesi di Policastro nel 1760, fatto Arcivescovo 12 Luglio 1824.

S. Severino negli Stati Pontificj, *Sancti Severini*: Giacomo Rangiaschi, nato in Gubbio 16 Luglio 1754, fatto Vescovo 22 Luglio 1816.

S. Severo nel Regno delle due Sicilie, *S. Severi*: Giulio de Tommasi, nato in Capua 29 Febbrajo 1776, fatto Vescovo 2 Luglio 1832.

Seyna o Augustow nel Regno di Polonia, *de Seyna seu Augustovien*: Paolo Straszynski, nato in Krasnytaw, Diocesi di Lublino, 26 Gennajo 1784, fatto Vescovo 21 Novembre 1836.

Suffraganeo.

Sezze negli Stati Pontificj, *Setin.* (V. Terracina.)

Siena in Toscana Arcivescovato, *Senen*: Giuseppe Mancini, traslato da Massa Marittima 12 Luglio 1824.

Sigüenza in Ispagna, *Seguntin*: Emmanuele Frayle, nato in Lantedilla, Diocesi di Palencia, 15 Aprile 1763, fatto Vescovo 29 Marzo 1819.

Sinigaglia negli Stati Pontificj, *Senogallien*: Emo Sig. Card. Fabrizio Sceberas-Testaferrata, fatto Vescovo 6 Aprile 1818.

Sion nella Vallesia, *Sedunen*: Fabiano-Maurizio Roten, nato in Baronia, Diocesi di Sion, 8 Aprile 1783, fatto Vescovo 5 Luglio 1830.

Sira nell' Arcipelago, *Syren*, Luigi Blancis da Ciriè, dell' Ordine de' Minori della stretta Osservanza, traslato da Canata *in partibus* 15 Marzo 1830.

Siracusa in Sicilia, *Syracusan*: Giuseppe Amorelli, nato in Sambuca, Diocesi di Girgenti, 6 Luglio 1787, traslato da Ellenopoli *in partibus* 20 Dicembre 1824.

Sirmio in Ungheria, *Sirmien*. (V. Bosnia.)

Siviglia Arcivescovato, *Hispalen*: Emo Signor Card. Francesco-Saverio de Cienfuegos-y-Jove-Llanos, traslato da Cadice 20 Dicembre 1824.

Suffraganeo: Michele Fernandez, dell' Ordine de' Minori Osservanti, fatto Vescovo di Marcopoli *in partibus* 10 Luglio 1815.

Smirne Arcivescovato, *Smyrnen*: Pietro Marcellino Bonamie, nato in Albas, Diocesi di Cahors, 26 Marzo 1798, traslato da Babilonia 13 Febbrajo 1835.

Soana in Toscana, *Soanen*: Francesco Barzellotti, nato in Pian Castagnajo, Diocesi di Soana, 24 Gennajo 1782, fatto Vescovo 2 Luglio 1832.

Sofia nella Servia Arcivescovato, *Sophien*.

Soissons in Francia, *Suessonien*: Giulio-Francesco de Simony, nato in Tolone 28 Luglio 1770, fatto Vescovo 21 Marzo 1825.

Solmona nel Regno delle due Sicilie, *Sulmonen*. (V. Valva.)

Solsona in Catalogna, *Celsonen*: Giovanni-Giuseppe *de Tesada*, dell' Ordine della Beata

Vergine della Mercede, nato in Ausejo, Diocesi di Calahorra, 17 Ottobre 1768, fatto Vescovo 2 Luglio 1832.

Sonora nell' America Meridionale, *de Sonora.*

Sora nel Regno delle due Sicilie, *Soran.* (V. Aquino.)

Sorrento nel Regno delle due Sicilie Arcivescovato, *Surrentin*: Gabriele Papa, traslato da Nicastro 20 Dicembre 1824.

Spalatro, e Macarska unite in Dalmazia, *Spalaten, et de Macarska*: Paolo Miossich, nato nella Diocesi di Strigonia, 3 Dicembre 1760, fatto Vescovo 15 Marzo 1830.

Spira nella Baviera, *Spiren.*

Spoleto negli Stati Pontificj Arcivescovato, *Spoletan*: Giovanni-Ignazio Cadolini, nato in Cremona 4 Novembre 1794, traslato da Foligno 17 Dicembre 1832.

Squillace nel Regno delle due Sicilie, *Squillacen*: Andrea Rispoli, della Congregazione del Santissimo Redentore, nato 17 Settembre 1786, fatto Vescovo 13 Marzo 1826.

Strasburgo. (V. Argentina.)

Strigonia in Ungheria Arcivescovato, *Strigonien.*

Suffraganeo: Giovanni Bonyonski, nato in Kiss-Jeszeniez, Diocesi di Nitria, 5 Settembre 1756, fatto Vescovo di Listra *in partibus* 28 Agosto 1820.

Supraslia nella Prussia Orientale di Rito Greco *Ruteno* unito, *Supraslien*: Leone Sawo*rowski* dell' Ordine di S. Basilio Magn.

Susa nel Piemonte, *Secusien* : Pietro-Antonio Cirio, nato in Acqui 4 Febbrajo 1763, fatto Vescovo 24 Febbrajo 1832.

Sutri negli Stati Pontificj, *Sutrin*. (V. Nepi.)

Szatmar, o Sutmar nell' Ungheria, *Szathmarien* : Giovanni Ham, nato in Gyongyos, Diocesi di Agria, 6 Gennajo 1781, fatto Vescovo 28 Gennajo 1828.

T

Tanger in Africa, *Tangiren*.

Tarantasia in Savoja, *Tarantasien*.

Taranto nel Regno delle due Sicilie Arcivescovato, *Tarentin* : Raffaele Blundo, nato in Ariano 16 Ottobre 1776, fatto Arcivescovo 6 Aprile 1835.

Tarazona in Aragona, *Tirasonen*.

Tarbes in Francia, *Tarbien* : Pietro-Michele-Maria Double, nato in Verdun sopra la Garrona, Diocesi di Montauban, 6 Maggio 1767, fatto Vescovo 30 Settembre 1833.

Tarnovia, *Tarnovien* : Francesco-Saverio Zachariasiewicz, nato in Stanislaopoli 6 Dicembre 1770, fatto Vescovo 1 Febbrajo 1836.

Tarragona in Ispagna Arcivescovato, *Tarraconen* : Ferdinando d' Echanove-y-Zaldivas, nato nella Diocesi di Calahorra nel 1768, traslato dalla Chiesa Arcivescovile di *Leucosia in partibus* 13 Marzo 1826.

Teano, e Calvi unite nel Regno delle due Sicilie, *Theanen, et Calven.* (V. Calvi.)

Telese, ed Alife unite nel Regno delle due Sicilie, *Thelesin, et Aliphan.* (V. Alife.)

Temiswar. (V. Chonad.)

Teramo nel Regno delle due Sicilie, *Apruntin seu Theramen*: Alessandro Berettini, nato in Aquila 14 Luglio 1765, fatto Vescovo 5 Luglio 1830.

Terlizzi nel Regno delle due Sicilie nuovamente eretta da SUA SANTITA', *Terlitien.* (V. Molfetta.)

Termoli nel Regno delle due Sicilie, *Termularum*: Gennaro de Rubertis, nato in Lucito, Diocesi di Termoli, 22 Ottobre 1771, fatto Vescovo 9 Aprile 1827.

Terni negli Stati Pontificj, *Interamnen*: Niccola Mazzoni, nato in Viterbo 5 Novembre 1760, fatto Vescovo 21 Maggio 1829.

Terracina, Piperno, e Sezze unite negli Stati Pontificj, *Terracinen, Privernen, et Setin*: Guglielmo Aretini-Sillani, nato in Sigillo 18 Agosto 1786, fatto Vescovo 6 Aprile 1835.

Teruel in Aragona, *Terulen*: Giuseppe Asensio-y-Ocon, traslato da Palencia 24 Febbrajo 1832.

Tine, e Micone unite nell' Isola del medesimo nome nell' Arcipelago, *Tinien, et Miconen*: Giorgio Gabinelli, fatto Vescovo 3 Luglio 1826.

Tinia, volgarmente Knin nella Croazia, *Tinien*: Alessio Jordansky, nato in Cassovia 15 Settembre 1761, fatto Vescovo 28 Febbrajo 1831.

Tivoli negli Stati Pontificj, *Tiburtin*: Francesco Pichi, nato in Ancona nel 1796, traslato da Lidda *in partibus* 21 Maggio 1827.

Tlascala nelle Indie Occidentali o Pueblas de los Angelos, *Tlascalen*: Francesco-Paolo Vasquez, nato in Tlascala nel 1768, fatto Vescovo 28 Febbrajo 1831.

Todi negli Stati Pontificj, *Tudertin*: Francesco Maria Gazzoli, traslato da Amelia 22 Settembre 1805.

Toledo Arcivescovato, *Toletan.*

Suffraganeo: Giovanni Arciniega, nato in Herran, Diocesi di Burgos, 22 Giugno 1766, fatto Vescovo di Adrana *in partibus* 22 Settembre 1816.

Altro Suffraganeo.

Tolentino negli Stati Pontificj, *Tolentin.* (V. Macerata.)

S. Tommaso di Meliapor nelle Indie Orientali di Portogallo, *S. Thomae de Meliapor.* (V. Meliapor.)

S. Tommaso nell' Isola del medesimo Santo in Africa, *S. Thomae in Insula*: Bartolommeo a Martyribus, dell' Ordine de' Carmelitani Scalzi, nato in Sandomir, Diocesi di Coimbra, fatto Vescovo 8 Marzo 1816.

Torino, Arcivescovato, *Taurinen*: Luigi de'Marchesi Fransoni, traslato da Fossano 24 Febbrajo 1832.

Tortona in Piemonte, *Terdonen*: Giovanni Negri, nato in Fontanetto, Diocesi di Vercelli, 14 Novembre 1788, fatto Vescovo 15 Aprile 1833.

Tortosa nella Catalogna, *Derthusen*: Vittore Damiano Saez Sanchez Mayor, nato nella Villa di Budia, Diocesi di Siguenza, 12 Aprile 1777, fatto Vescovo 3 Maggio 1824.

Toscanella negli Stati Pontificj, *Tuscanen*. (V. Viterbo.)

Toulouse in Francia Arcivescovato, *Tolosan* con di più il titolo di Narbonne: Paolo-Teresa David d' Astros, traslato da Bajona 5 Luglio 1830.

Tournay nel Belgio, *Tornacen*: Gaspare-Giuseppe Labis, nato in Warloing, Diocesi di Tournay, 3 Giugno 1792, fatto Vescovo 6 Aprile 1835.

Tours in Francia Arcivescovato, *Turonen*: Agostino-Lodovico de Montablanc, succeduto per coadjutoria 21 Marzo 1825.

Trani nel Regno delle due Sicilie Arcivescovato, *Tranen*: Gaetano de Franci, della Congregazione de' Chierici Regolari Minori, nato in Napoli 16 Febbrajo 1763, fatto Arcivescovo 19 Aprile 1822, ed Amministratore perpetuo della Chiesa di Bisaglia.

Transilvania, o Weissemburg, *Transylvanien*: Niccola Kovats de Csik-Tusnad, nato nella stessa Diocesi 26 Gennajo 1769.

Treja, *Trejen.* (V. Camerino.)

Trento nel Tirolo, *Tridentin*: Giovanni Nepomuceno Tschiderer a Gleifheim, nato in Bulsana, Diocesi di Trento, l' anno 1777, traslato dalla Chiesa Vescovile di Ellenopoli *in partibus* 19 Dicembre 1834.

Treveri negli Stati del Re di Prussia in Germania, *Treviren.*

Suffraganeo: Guglielmo Gunther, nato in Confluenzia, Diocesi di Treveri, 31 Ottobre 1763, fatto Vescovo di Sion *in partibus* 23 Giugno 1824.

Treviso nel Veneziano, *Tarvisin*: Sebastiano Soldati, nato in Padova 16 Luglio 1780, fatto Vescovo 18 Maggio 1829.

Tribigne, *Tribunen.* (V. Marcana.)

Tricarico nel Regno delle due Sicilie, *Tricaricen.*: Pietro-Paolo Presicce, Agostiniano Scalzo, nato in Nardò 7 Giugno 1768, fatto Vescovo 21 Marzo 1819.

Trieste e Capo d' Istria unite nell' Istria, *Tergestin*, *et Justopolitan*: Matteo Raunicher, fatto Vescovo 30 Settembre 1831.

Santissima Trinità nell' America Meridionale. (V. Buenos-Ayres.)

Trivento nel Regno delle due Sicilie, *Triventin.*

Troja nel Regno delle due Sicilie, *Trojan*: Antonio Monforte, nato in Napoli 22 Aprile 1782, fatto Vescovo 3 Maggio 1824.

Tropea, e Nicotera nel Regno delle due Sicilie, *Tropien, et Nicoteren*: Michele Franchini, nato in Monte Cervino 22 Marzo 1792, fatto Vescovo 2 Luglio 1832.

Troyes in Francia, *Trecen*: Giacomo-Lodovico David de Seguin Deshons, nato in Castres, Diocesi di Alby, 30 Ottobre 1760, fatto Vescovo 19 Dicembre 1825.

Truxillo nell' America Meridionale, *de Truxillo*: Tommaso Dieguez et Florencia, nato in Truxillo 29 Dicembre 1775, fatto Vescovo 24 Luglio 1835.

Tuam nell' Irlanda Arcivescovato, *Thuamen*: Giovanni Mac-Hale, traslato da Killala 8 Agosto 1834.

Tudela in Ispagna, *Tudelen*: Raimondo de Azepeytia Sainz, nato in Torecilla, Diocesi di Calahorra, 17 Settembre 1770, fatto Vescovo 29 Marzo 1819.

Tulle in Francia, *Tutelen*: Agostino de Mailhet, nato nel Castello di Vachers, Diocesi di Lepuy, 22 Agosto 1763, fatto Vescovo 21 Marzo 1825.

Turovia, *Turovien*. (V. Pinsco.)

Tursi nel Regno delle due Sicilie, *Tursien*. (V. Anglona.)

Tuy in Ispagna, *Tuden*: Francesco Garcia Casarubios-y-Melgar, traslato da Ceuta 19 Dicembre 1825.

U

Udine nel Friuli, *Utinen* : Emmanuele Lodi, dell' Ordine de' Predicatori, nato in Milano 13 Agosto 1770, fatto Vescovo 23 Agosto 1819.

Ugento nel Regno delle due Sicilie, *Ugentin* ; Angelico Mestria, dell' Ordine de' Minori Cappuccini, nato in Ferrandina. Diocesi di Matera, 17 Febbrajo 1760, fatto Vescovo 28 Gennajo 1828.

Uladimiria, e Bresta unite di Rito Greco Rutено nella Wolinia e Lituania, Prototronio della Russia, *Uladimirien* : Giosafat Bulhak, dell' Ordine di S. Basilio Magno, traslato da Turovia.

Uladislavia, *Uladislavien* : Valentino Tomaszewski, nato in Lancicia, Diocesi di Varsavia, 14 Febbrajo 1781, fatto Vescovo 21 Novembre 1836.

Umana. (V. Ancona.)

Urbania, e S. Angelo in Vado unite negli Stati Pontificj, *Urbanien, et S. Angeli in Vado* : Lorenzo Parigini, nato in Col della Noce, Diocesi di Nocera, 27 Gennajo 1779, fatto Vescovo 15 Aprile 1833.

Urbino negli Stati Pontificj, Arcivescovato, *Urbinaten* : Giovanni Niccola de' Marchesi Tanara, nato in Bologna 12 Maggio 1795, traslato dalla Chiesa Arcivescovile di Leucosia *in partibus* 17 Dicembre 1832.

Uritana. (V. Oria.)

Urgel in Catalogna, *Urgellen*: Simone de Guardiola, della Congregazione Benedettina Cassinese, nato in Aleya, Diocesi di Tarragona nel 1773, fatto Vescovo 25 Giugno 1827.

Usal, *Usellen*. (V. Ales.)

V

Vaccia in Ungheria, *Vaccien*: Francesco di Paola de Nadasd-Fogaras, nato in Vienna 3 Marzo 1785, fatto Vescovo 17 Novembre 1823.

Valenza in Ispagna Arcivescovato *Valentin. Suffraganeo.*

Valenza in Francia, *Valentinen*: Maria-Giuseppe-Antonio-Lorenzo Larivoire-de-la-Tourette, nato nella Città di Tours 16 Settembre 1762, fatto Vescovo 23 Agosto 1819.

Valencuela. (V. Benezuela.)

Valladolid nella Castiglia Vecchia, *Vallisoletan* Giuseppe-Antonio Rivadeneyra, nato nella Diocesi di Lugo 9 Aprile 1774, fatto Vescovo 28 Febbrajo 1831.

Valve, e Sulmona unite nel Regno delle due Sicilie, *Valven, et Sulmonen*; Giuseppe-Maria de Letto, nato in Sulmona 22 Gennajo 1774, fatto Vescovo 27 Luglio 1829.

Vannes in Francia, *Veneten*: Carlo-Giovanni *de-la* Motte Vauvert, nato nel Castello di

Launay, diocesi di Rennes, 13 Agosto 1782, fatto Vescovo 17 Settembre 1827.

Varadino in Ungheria, *Varadien*: Francesco Laicsak, traslato da Rosnavia 17 Settembre 1827.

Varsavia, Arcivescovato, *Varsavien*: Stanislao Koska Choromanski, nato in Nicdzwiedzk, Diocesi di Seyna, l'anno 1769, traslato dalla Chiesa di Adraso *in partibus*, 21 Novembre 1836.

Suffraganeo.

Suffraganeo nel luogo di Lowitz della stessa Diocesi: Daniele Astrowski nato in Naluszyn, Diocesi di Gnesna, 25 Luglio 1762, fatto Vescovo di Betraide *in partibus* 18 Dicembre 1815.

Veglia in Dalmazia, *Vigilien*: Giovanni-Antonio Sintich, nato in detta Città di Veglia 13 Ottobre 1754, fatto Vescovo 3 Dicembre 1792.

Velletri negli Stati Pontificj, *Veliternen.* (V. Ostia.)

Venosa nel Regno delle due Sicilie, *Venusin*: Federico Guarini, nato nel 1764, traslato da Nissa *in Partibus* 23 Giugno 1828.

Ventimiglia nella Liguria, *Ventimilien.*

Vercelli in Piemonte, Arcivescovato, *Vercellen*: Alessandro d'Angennes, traslato da Alessandria 24 Febbrajo 1832.

Verdun in Francia, *Verdunen*: Placido Bru*none Valayer*, nato in Grillon, Diocesi di

Avignone, 5 Ottobre 1764, fatto Vescovo 17 Dicembre 1832.

Veroli negli Stati Pontificj *Verulan* : Francesco-Maria Cipriani, dell' Ordine di S. Benedetto della Congregazione Celestina, nato in Norcia 23 Luglio 1773, fatto Vescovo 26 Settembre 1814.

Verona, *Veronen.* : Giuseppe Grasser, traslato da Treviso 15 Dicembre 1828.

Versailles in Francia, *Versalien* : Lodovico-Edmondo Maria Blanquart de Bailleus, nato in Calais, Diocesi di Arras, 8 Settembre 1795, fatto Vescovo 17 Dicembre 1832.

Vesprim in Ungheria, *Vesprimien* : Giuseppe Kopaczy, traslato da Albareale 27 Giugno 1825.

Vicenza, *Vicentin* : Giovanni-Giuseppe Cappellari, nato in Rigolato, Diocesi di Udine, 14 Dicembre 1772, fatto Vescovo 2 Luglio 1832.

Vich in Catalogna, *Vicen.*

Vienna in Austria Arcivescovato, *Viennen. in Austria* : Vincenzo-Odoardo Milde, traslato da Leitmeritz 24 Febbrajo 1832.

Viesti nel Regno delle due Sicilie, *Vestan.* in amministrazione perpetua. (V. Manfredonia.)

Vigevano in Piemonte, *Viglevanen.* : Gio: Batista Accusani, nato in Acqui 2 Giugno 1765, fatto Vescovo 5 Luglio 1830.

Vilna in Polonia, *Vilnen.*
Suffraganeo in Vilna.
Suffraganeo nel Palatinato di Trouki.
Suffraganeo in Curlandia.
Suffraganeo nel Palatinato di Bresta: Andrea Benedetto-Klagiewicz, nato in Illuta, Diocesi di Livonia, 1 Gennajo 1767, fatto Vescovo di Crisopoli *in partibus* 15 Marzo 1830.
Vincennes nell' Indiana negli Stati-Uniti dell'America nuovamente eretta da SUA SANTITÀ', *Vincennopolitan*: Simone Gabriele Bruté, fatto Vescovo 6 Aprile 1834.
Viseu in Portogallo, *Visen*: Francesco-Alessandro Lobo, nato in Beja 4 Ottobre 1763, fatto Vescovo 29 Maggio 1820.
Vitepsco. (V. Polosko.)
Viterbo, e Toscanella negli Stati Pontificj, *Viterbien, et Tuscanen*: Gaspare-Bernardo de' Marchesi Pianetti, nato in Jesi 7 Febbrajo 1780, fatto Vescovo 3 Luglio 1826.
Viviers in Francia, *Vivarien*: Abdone-Pietro-Francesco Bonnel, nato in Mende 27 Gennajo 1757, fatto Vescovo 19 Dicembre 1825.
Volterra in Toscana, *Volaterran*: Giuseppe-Gaetano Incontri, nato in detta Città di Volterra 13 Novembre 1773, fatto Vescovo 6 Ottobre 1806.

W

Warmia nella Prussia, *Varmien.*

Suffraganeo: Andrea-Stanislao di Hatten, nato in Leomiten, Diocesi di Warmia, 31 Agosto 1763, fatto Vescovo di Dione *in partibus* 11 Agosto 1800.

Waterford, e Lismore unite nell' Irlanda, *Vatterfordien, et Lismorien*: Guglielmo Abraham, fatto Vescovo 12 Gennajo 1830.

Weissemburg. (V. Transilvania.)

Wurtzburg, *Herbipolen.* (V. Herbipoli.)

Z

Zagabria in Croazia, *Zagabrien*: Alessandro de Alagovich, nato nella Diocesi di Strigonia 3 Dicembre 1760, fatto Vescovo 15 Marzo 1830.

Zamora in Castiglia Vecchia, *Zamoren*: Tommaso de-la-Yglesia, dell' Ordine de' Predicatori, nato in Fuencevil, Diocesi di Burgos, 21 Dicembre 1763, fatto Vescovo 20 Dicembre 1824.

Zante, e Cefalonia unite, *Zacynthien, et Cephalonien*; Luigi Lastaria, nato nella Diocesi di Capua, fatto Vescovo 4 Novembre 1831.

Zara in Dalmazia Arcivescovato, *Jadren*: Giuseppe Novak, nato in Semelino 5 Settembre 1767, fatto Arcivescovo 27 Settembre 1822.

Zips, *Scepusien.* (V. Scepusio.)
Zytomeritz nella Wolinia, *Zytomerien.* (V. Luceoria.)

Vicario Patriarcale Apostolico di Costantinopoli : Giuliano Hillerau, Arcivescovò di Petra, traslato da Calidonia 14 Giugno 1833, succeduto per coadjutoria in Marzo 1835.

CONGREGAZIONI.

S. ROMANA ED UNIVERSALE INQUISIZIONE.

LA SANTITA' DI NOSTRO SIGNORE, *Prefetto.*

Emo Sig. Card. Bartolommeo Pacca, *Segretario.*

Emi Galleffi, De Gregorio, Pedicini, Odescalchi, Brancadoro, Oppizzoni, Giacomo Giustiniani, Macchi, Fransoni, Gamberini, Lambruschini, Sala, Castracane degli Antelminelli, Alberghini, Polidori, Bernetti.

Rmi Consultori.

Monsigg. Giovanni Soglia, Patriarca di Costantinopoli.

Antonio Piatti, Arcivescovo di Trabisonda, Vicegerente.

Vincenzo Garofali, de' Canonici Regolari del SSmo Salvatore Lateranesi, Arcivescovo di Laodicea.

Antonio-Maria Traversi, Arcivescovo di Nazianzo.

Monsigg. Bonaventura Cano, dell' Ordine de' Mercedarj della Redenzione degli Schiavi, Vescovo di Magida.
Luigi Grati, dell' Ordine de' Servi di Maria, Vescovo di Callinico.
Domenico Cattani, *Assessore.*
P. M. Tommaso-Giacinto Cipolletti, Maestro Generale dell' Ordine de' Predicatori.
Monsig. Cosimo De Corsi, Decano della Sacra Rota.
P. M. Domenico Buttaoni, dell' Ordine de' Predicatori, Maestro del Sacro Palazzo Apostolico.
Monsig. Angelo Mai, Segretario di Propaganda.
P. M. Benedetto-Maurizio Olivieri, dell' Ordine de' Predicatori, *Commissario.*
P. M. Gio: Tommaso Turchi, dell' Ordine de' Minori Conventuali.
P. M. Lorenzo Tardy, ex Vicario Generale dell' Ordine Romitano di S. Agostino.
P. Luigi Togni, Prefetto Generale de' PP. Ministri degl' Infermi.
P. Ab. D. Ambrogio Bianchi, Vicario Generale della Congregazione Benedettina-Camaldolese.
P. D. Carlo Peda, ex Generale della Congregazione de' Chierici Regolari di S. Paolo.

P. D. Pietro-Silvestro Glauda, Vicario Generale de' Dottrinarj.

P. Clementino Cini da Firenze, Commissario di Curia dell' Ordine de' Minori Osservanti del Convento di Aracoeli.

P. Cornelio Van-Everbroeck, della Compagnia di Gesù.

P. Onorio di S. Teresa ex-Generale de' Carmelitani scalzi.

P. M. Pietro-Martire Pozzi, dell' Ordine de' Predicatori, *Primo Compagno.*

Sigg. Tommaso Avv. Alessandri, *Avv. Fiscale.*

Salvatore Avv. Quintini, *Avv. de' Rei.*

Giuseppe Mazzocchi, *Sommista.*

Niccola Avv. Bruni, *Giudice Relatore delle Cause Criminali profane.*

Niccola Soldini, *Capo Notajo*

D. Angelo Argenti, *Capo Notajo esercente con futura successione.*

Rmi Qualificatori.

Monsigg. Lodovico Altieri, Arcivescovo di Efeso.

Carlo di Reisach, Vescovo di Eichstett.

Sig. D. Pietro Canonico Pellicani.

P. M. Bonaventura Lolli, dell' Ordine de' Minori Conventuali.

P. Ab. Pier Vincenzo Sauli, de' Canonici Regolari del SSmo Salvatore Lateranesi.

La Cancelleria di questa Congregazione è posta nel Palazzo del S. Uffizio presso il Vaticano.

VISITA APOSTOLICA ORDINARIA

Ed adempimento de' Legati Pii di Roma, e suo Distretto.

LA SANTITA' DI NOSTRO SIGNORE, *Prefetto*,

Emi De Gregorio, Serra-Cassano, Monico, Della Porta-Rodiani, Rivarola, Marco-y-Catalan.

Monsigg. Niccola Ferrarelli, Arcivescovo di Mira, *Segretario*.

Vincenzo Bianchi, *Sostituto*.

Lodovico Brancadoro, *suo Coadjutore*.

Sigg. D. Giuseppe Canonico Canali, *Cancelliere*.

Paolo-Antonio Pierdonati, *Fiscale e Commissario*.

La Segreteria è posta nell' annesso Locale in S. Maria della Pace.

VISITA APOSTOLICA STRAORDINARIA

Per tutte le Chiese e Luoghi Pii di Roma.

Emo Sig. Card. Carlo Odescalchi, *Presidente.*
Monsigg. Niccola Ferrarelli, Arcivescovo di Mira, *Segretario.*
Gian-Carlo Alesij de' Castelli, *Giudice.*

CONCISTORIALE.

LA SANTITA' DI NOSTRO SIGNORE, *Prefetto.*

Emi Pacca, Galleffi, De Gregorio, Falzacappa, Brancadoro, Fesch, Fransoni, Gaysruck, De Latil, Monico, Frezza, Patrizi, Polidori, Rivarola, Bernetti, Marco-y-Catalan.

Monsig. Silvestro Belli, *Segretario della medesima, e del Sagro Collegio.*

Sigg. Feliciano Aretucci, *Computista del Sagro Collegio.*
D. Prospero Canonico Caterini, *Sostituto della Sagra Congregazione, e Sollecitatore del Sagro Collegio.*

La Segreteria è posta nel Convento de' SS. Vincenzo ed Anastasio a Trevi.

VESCOVI E REGOLARI.

Eñō Sig. Card. Giuseppe-Antonio Sala, *Prefetto.*

Eñi Pacca, De Gregorio, Pedicini, Odescalchi, Brancadoro, Fesch, Oppizzoni, Morozzo, Sceberas-Testaferrata, Doria-Pamphily, Dandiñi, Bussi, Gaysruck, Micara, Giacomo Giustiniani, Fransoni, Benvenuti, Nembrini-Pironi-Gonzaga, Weld, Lambruschini, Alessandro Giustiniani, Tiberi, Spinola, Ostini, Del Drago, Castracane degli Antelminelli, Giudice-Caracciolo, Patrizi, Polidori, Tadini, Della Genga Sermattei, Bernetti, Marco-y-Catalan.

Monsigg. Giovanni Soglia, Patriarca di Costantinopoli, *Segretario.*

Andrea Bizzari, *sotto-Segretario.*

Rmi Consultori.

Monsigg. Albertino Bellenghi, della Congregazione Benedettina-Camaldolese, Arcivescovo di Nicosia.

Niccola Ferrarelli, Arcivescovo di Mira.

Bonaventura Cano y Torrente, dell' Ordine de' Mercedarj della Redenzione degli Schiavi, Vescovo di Magida.

Monsigg. Pietro Marini, Uditore della Sagra Rota.

Luigi Vannicelli-Casoni, Pro-Legato di Ravenna.

Cieto-Maria Renazzi, Votante della Segnatura di Giustizia.

Carlo Vizzardelli, Segretario delle Lettere Latine.

P. D. Pietro-Silvestro Glauda, Vicario Generale della Congregazione de' Dottrinarj.

P. M. Tommaso-Giacinto Cipolletti, Maestro Generale dell' Ordine de' Predicatori.

P. Luigi da Luca, dell' Ordine de' Minori Osservanti.

P. M. Luigi Pungileoni, dell' Ordine de' Minori Conventuali.

P. Paolo di S. Giuseppe, Proc. Gen. dell' Ordine de' Carmelitani Scalzi.

P. Giuseppe-Maria Crescini, Proc. Gen. de' Chierici Regolari della Madre di Dio.

P. M. Gavino Secchi-Murro, Proc. Gen. dell' Ordine de' Servi di Maria.

P. Giovanni-Lodovico Rozaven, della Compagnia di Gesù.

La Segreteria è posta in Piazza Cardelli, num. 4.

CONCILIO.

Emo Sig. Card. Vincenzo Macchi, *Prefetto.*
Emi Pacca, Galleffi, De Gregorio, Falzacappa, Brancadoro, Fesch, Oppizzoni, Doria-Pamphily, de Croy, Dandini, De Cienfuegos-y-Jove-Llanos, De Latil, D'Isoard, Gamberini, Weld, Lambruschini, Sala, Spinola, Ostini, Castracane degli Antelminelli, Patrizi, Polidori, Della Genga Sermattei, Rivarola, Bernetti, Marco-y-Catalan, Gazzoli, Mattei.
Monsig. Gian-Carlo Alesij de' Castelli, *Segretario.*
Sig. D. Luigi Canonico Tomassetti, *sotto-Segretario.*

Prelati aggiunti alla detta Congregazione per ricevere ed esaminare le Relazioni, che danno dello stato delle loro Chiese gli Arcivescovi, e i Vescovi, e gli Ordinarj nullius.

Monsigg. Giuseppe-Maria Vespignani, Gio: Battista Antonini, Niccola Paracciani-Clarelli, Francesco Pentini, Stefano Del Bufalo Della Valle, Giuseppe-Gaspare Fatati, Antonio Matteucci, Carlo Acton, Alessandro Macioti, Girolamo D' Andrea, Angelo Quaglia.

Monsig. Carlo Vizzardelli, *Estensore delle risposte della Congregazione ai Vescovi.*

La Segreteria è presso Monsig. Segretario, nel Palazzo Santa Croce, in Piazza Branca, num. 28.

RESIDENZA DE' VESCOVI.

Emo Sig. Card. Carlo Odescalchi, *Prefetto.*
Emi Gaysruck, De Latil, Gamberini, Sala, Alessandro Giustiniani, Monico, Polidori.
Monsig. Gian-Carlo Alesij de' Castelli, *Segretario.*

La Segreteria è presso Monsig. Segretario, come l' antecedente del Concilio.

IMMUNITA' ECCLESIASTICA.

Emo Sig. Card. Benedetto Barberini, *Prefetto.*
Emi Pacca, Galleffi, De Gregorio, Falzacappa, Pedicini, Bussi, Gaysruck, Gamberini, Fransoni, Benvenuti, Nembrini-Pironi-Gonzaga, Weld, Tiberi, Alessandro Giustiniani, Del Drago, Della Porta-Rodiani, Della Genga Sermattei, Bernetti.
Monsig. Niccola Ferrarelli, Arcivescovo di Mira, *Luogotenente Civile dell' Eminentissimo Vicario.*

Monsigg. Gregorio Muccioli, *Vescovo di Agatopoli.*
Cosimo De Corsi, *Decano della Sacra Rota.*
Giovanni Serafini, *Presidente delle Acque e Strade.*
Serafino Grossi, *Decano della Segnatura.*
Domizio Meli-Lupi-Soragna, *Segretario del Buon Governo.*
Leopoldo Severoli, *Decano di Consulta.*
Niccola Paracciani-Clarelli, *Protonotario Apostolico.*
Fortunato Zamboni, *Segretario.*
Sig. D. Michele Colonna, *Sostituto.*

La Segreteria è posta in Via Delfini, num. 16.

PROPAGANDA FIDE.

Emo Sig. Card. Giacomo-Filippo Fransoni, *Prefetto.*
Emo Sig. Card. Mario Mattei, *Prefetto dell' Economia.*
Emi Pacca, De Gregorio, Pedicini, Brancadoro, Fesch, Morozzo, Sceberas-Testaferrata, De Croy, De Cienfuegos-y-Jove-Llanos, De Latil, Giacomo Giustiniani, Macchi, Barberini, Weld, Lambruschini, Sala, *Ostini*, Castracane degli Antelminelli, Bri-

gnole, Frezza, Alberghini, Rivarola, Riario-Sforza, Bernetti, Mattei.

Monsigg. Angelo Mai, *Segretario.*
Giuseppe Ugolini, *Protonotario.*

Rmi Consultori.

Monsigg. Luigi-Maria Cardelli, dell' Ordine de' Minori Osservanti Riformati, Arcivescovo di Acrida.
Vincenzo Garofali, de' Canonici Regolari del Santissimo Salvatore Lateranesi, Arcivescovo di Laodicea.
Luigi Canestrari, dell' Ordine de' Minimi, Vescovo di Montalto.
Giuseppe-Maria Mazzetti, dell' Ordine de' Carmelitani calzati, Vescovo di Aquino, Sora e Pontecorvo.
Prospero Piatti.

Sigg. D. Francesco Finucci.
D. Pietro Canonico Pellicani.

P. Gaetano da Castelbuono, dell' Ordine de' Minori Cappuccini.

P. D. Atanasio Cavalcanti, della Congregazione Benedettina Cassinese.

P. M. Giuseppe-Ignazio Buffa, dell' Ordine de' Predicatori.

P. D. Emidio Jacopini, de' Chierici Regolari Minori.

P. M. Tommasso Calvi, dell' Ordine de' Predicatori.

P. Ab. D. Giuseppe-Benedetto Cigala-Fulgosi, della Congregazione Benedettina Cassinese.

P. Agostino da Padova, dell' Ordine de' Minori Riformati.

P. M. Gavino Secchi-Murro, Proc. Gen. dell'Ordine de' Servi di Maria.

P. Clementino Cini da Firenze, Commissario di Curia dell' Ordine de' Minori Osservanti del Convento di Aracoeli.

P. Giuseppe d' Alessandria di Sicilia, Vicario Generale dell' Ordine de' Minori Osservanti e Riformati.

P. Ab. D. Matteo Brandao, Monaco Benedettino Cassinese della Congregazione di Portogallo.

Monsig. Luigi Jannoni.

P. Cornelio Van-Everbroeck, della Compagnia di Gesù.

P. M. Vincenzo Airenti, dell' Ordine de' Predicatori.

Monsigg. Alberto Giulio Ruinart di Brimont.
Raffaele Fornari.

Sigg. D. Gaetano Martucci
D. Angelo Rosa
D. Giambattista Palma
D. Giuseppe-Maria Graziosi
} *Minutanti.*

D. Giuseppe Buratti, *Aggiunto.*

Filippo Puccinelli, *Direttore della Contabilità, e degli affari amministrativi.*

Camillo Santarelli, Contabile.

Amministrazione Generale degli Spogli ora dipendente dalla suddetta Sacra Congregazione.

Sigg. Paolo-Antonio Pierdonati, *Assessore.*
Filippo Soldini, *Computista.*

Tutti i sopradetti Officj sono nel Collegio Urbano di Propaganda Fide, Piazza di Spagna.

INDICE.

Emo Sig. Card. Giacomo Giustiniani, *Prefetto.*
Emi Pacca, De Gregorio, Falzacappa, Oppizzoni, Micara, Sala, Ostini, Brignole, Della Porta-Rodiani, Frezza, Polidori, Bernetti.
Rmi P.r Domenico Buttaoni, dell' Ordine de' Predicatori, Maestro del S. P. Apostolico, *Assistente perpetuo.*
P. M. Tommaso Antonino Degola, dell' Ordine de' Predicatori, *Segretario.*

Rmi Consultori.

Monsigg. Giovanni Soglia, Patriarca di Costantinopoli.
Albertino Bellenghi, della Congregazione Benedettina-Camaldolese, Arcivescovo di Nicosia.

Monsigg. Vincenzo Garofali, de' Canonici Regolari del Santissimo Salvatore Lateranesi, Arcivescovo di Laodicea.
Antonio-Maria Traversi, Arcivescovo di Nazianzo.
Antonio-Maria Cadolini, della Congregazione de' Chierici Regolari di S. Paolo, Vescovo di Cesena.
Luigi Grati, dell' Ordine de' Servi di Maria, Vescovo di Callinico.
Anton-Francesco Orioli, de' Minori Conventuali, Vescovo di Orvieto.
Gio: Benedetto Folicaldi, Vescovo di Faenza.
Antonio Tosti.

Sig. D. Luigi Maria Rezzi.

P. M. Lorenzo Tardy, ex-Vicario Generale dell' Ordine de' Romitani di S. Agostino.

Monsigg. Prospero Piatti.
Angelo Mai.

Sig. D. Pio Bighi.

P. Michele Domenico Zecchinelli, della Compagnia di Gesù.

Monsigg. Carlo Vizzardelli.
Niccola Wiseman.
Raffaele Fornari.

P. D. Domenico Lo Jacono, Proc. Gen. de' Chierici Regolari Teatini.

P. Ab. D. Ottaviano Mattei, della Congregazione Benedettina Vallombrosana.

P. M. Gavino Secchi-Murro, Proc. Gen. dell'Ordine de' Servi di Maria.

P. Giuseppe da Nemi, dell' Ordine de' Minori Osservanti.
P. M. Tommaso Giacinto Cipolletti, Maestro Generale dell' Ordine de' Predicatori.
P. M. Bonaventura Lolli, dell' Ordine de' Minori Conventuali.
P. M. Enrico Stratmann, dell' Ordine de' Minori Conventuali.
Monsigg. Giuseppe Mezzofanti.
Benedetto Sartori.
Sigg. D. Giuseppe Maria Graziosi.
D. Gio. Battista Palma.
P. M. Tommaso Credennini, Vicario Generale dell' Ordine de' Romitani di S. Agostino.
Sig. Ab. D. Antonino Luca.

La Segreteria è nel Convento di S. Maria sopra Minerva.

SACRI RITI.

Emo Sig. Card. Carlo-Maria Pedicini, *Prefetto.*
Emi Galleffi, Falzacappa, Odescalchi, Oppizzoni, De Croy, D' Isoard, Gamberini, Weld, Sala, Serra-Cassano, Tiberi, Spinola, Giudice Caracciolo, Brignole, Della Porta-Rodiani, Patrizi, Tadini, Della Genga Sermattei, Rivarola, Bernetti, Marco-y-Catalan, Spada.

Monsigg. Giovanni Augustoni, dell' Ordine Romitano di S. Agostino, *Sagrista di SUA SANTITA'*.

Giuseppe Ugolini, *Protonotario Apostolico.*

Giuseppe-Gaspare Fatati, *Segretario.*

Virgilio Pescetelli, *Promotore della Fede.*

Andrea-Maria Frattini, *Assessore, e sotto Promotore della Fede.*

RMI CONSULTORI.

Monsigg. Vincenzo Garofali, de' Canonici Regolari del Santissimo Salvatore Lateranesi, Arcivescovo di Laodicea.

Gio. Benedetto Folicaldi, Vescovo di Faenza.

Giuseppe-Maria Mazzetti, dell' Ordine de' Carmelitani calzati, Vescovo di Aquino, Sora e Pontecorvo.

Cosimo De Corsi, Decano della Sacra Rota.

Giuseppe Bofondi, Uditore della Sacra Rota.

Carlo Emmanuele Muzzarelli, Uditore della Sacra Rota.

P. M. Domenico Buttaoni, dell' Ordine de' Predicatori, Maestro del Sacro Palazzo Apostolico.

Monsig. Domenico Cattani, Assessore della S. Inquisizione.

Monsig. Giuseppe Mezzofanti.
P. M. Luigi Bentivegni, dell' Ordine de' Servi di Maria.
P. M. Placido Brocchetti, dell' Ordine de' Predicatori.
Sig. D. Luigi-Maria Rezzi.
P. Michele-Domenico Zecchinelli, della Compagnia di Gesù.
P. Cipriano Vitale, dell' Ordine de' Minimi.
P. Lorenzo da Camerata, dell' Ordine de' Minori Cappuccini, Predicatore Apostolico.
P. Paolo di S. Giuseppe, Proc. Gen. dell' Ordine de' Carmelitani scalzi.
P. M. Luigi Pungileoni, dell' Ordine de' Minori Conventuali.
P. D. Gioacchino Ventura, ex-Generale de' Chierici Regolari Teatini.
P. D. Carlo Peda, ex Generale della Congregazione de' Chierici Regolari di S. Paolo.
P. D. Giuseppe-Maria Crescini, Proc. Gen. della Congregazione della Madre di Dio.
P. Francesco Ercolani, dell' Oratorio di S. Girolamo della Carità.
P. M Alberto degli Antonj, ex-Assistente dell' Ordine Romitano di S. Agostino.
P. D. Ottavio-Maria Paltrinieri, ex-Preposito Gen. della Congregazione Somasca.
P. Ab. D. Pier-Vincenzo Sauli, de' Canonici Regolari del Santissimo Salvatore Late-

ranesi, *Coadjutore di Monsig. Arcivescovo Garofoli.*
P. M. Gavino Secchi-Murro, Proc. Gen. dell'Ordine de' Servi di Maria, *Coadjutore del P. M. Luigi Bentivegni.*
P. M. Antonio Brandimarte, dell' Ordine de' Minori Conventuali, *Innografo.*
Sigg. D. Domenico Gigli, *Sostituto.*
Filippo Amici, *Notaro*, *Cancelliere ed Archivista.*

Hanno luogo in questa, e nella seguente Congregazione i Maestri delle Ceremonie Pontificie.

La Segreteria è in Via di Torre Argentina, num. 40.

CEREMONIALE.

Emo Sig. Card. Bartolommeo Pacca, *Prefetto.*
Emi Galleffi, De Gregorio, Falzacappa, Pedicini, Fesch, Morozzo, De Croy, Spinola, Rivarola, Riario-Sforza, Bernetti.
Monsig. Giuseppe de Ligne, *Segretario.*

Monsig. Segretario abita nel Palazzo Patrizi.

DISCIPLINA REGOLARE.

Emo Sig. Card. Paolo Polidori, *Prefetto.*
Emi Galleffi, Odescalchi, Morozzo, Micara, Giacomo Giustiniani, Cienfuegos-y-Jove-Llanos, Fransoni, Barberini, Lambruschini, Sala, Giudice-Caracciolo, Tadini, Riario-Sforza.
Monsig. Carlo Acton, *Segretario.*
Sigg. D. Bartolomemo Tojetti, *Sostituto.*
Avv. Alessandro Farricelli, *Avv. Fiscale.*

In questa Congregazione ha luogo Monsignor Segretario pro tempore *de' Vescovi e Regolari.*

Rmi Consultori.

Monsig. Giuseppe-Maria Mazzetti, dell' Ordine de' Carmelitani calzati, Vescovo di Aquino, Sora e Pontecorvo.
P. M. Domenico Buttaoni, dell' Ordine de'Predicatori, Maestro del Sacro Palazzo Apostolico.
P. Ab. D. Ambrogio Bianchi, Vicario Generale della Congregazione Benedettina Camaldolese.
P. M. Gio: Tommaso Turchi, dell' Ordine de' Minori Conventuali.
P. Giovanni Roothaan, Preposito Generale della Compagnia di Gesù.

P. D. Carlo Peda, ex Generale della Congregazione de'Chierici Regolari di S. Paolo.
P. D. Antonio Maria Scalabrini, de' Ministri degl' Infermi.

La Segreteria è presso S. Stefano sopra Cacco, num. 41.

INDULGENZE, E SACRE RELIQUIE.

Emo Sig. Card. Castruccio Castracane degli Antelminelli, *Prefetto.*
Emi Galleffi, De Gregorio, Odescalchi, Doria-Pamphily, De Croy, De Cienfuegos-y-Jove-Llanos, del Drago, Giudice-Caracciolo, Brignole, Tadini, Rivarola, De Simone.
Monsigg. Annibale Ginnasi, *Segretario.*
Felice Santi, *Sostituto.*

Rmi Consultori.

Monsigg. Antonio Piatti, Arcivescovo di Trabisonda, Vicegerente.
Giovanni Augustoni, dell' Ordine Romitano di S. Agostino, Vescovo di Porfirio, Sagrista di SUA SANTITA'.
Giuseppe-Maria Mazzetti, dell' Ordine de' Carmelitani Calzati, Vescovo di Aquino, Sora e Pontecorvo.
Giuseppe-Gaspare Fatati, Segretario della Sagra Congregazione de' Riti.

Mons.igg. Virgilio Pescetelli, Promotore della Fede.

Mattia Pieri, Prefetto delle Cerimonie Pontificie.

Giambattista Antonini.

P. M. Domenico Buttaoni, dell' Ordine de' Predicatori, Maestro del Sacro Palazzo Apostolico.

P. Abate D. Sisto Benigni, ex Presidente Generale della Congregazione Benedettina-Cistercense.

P. D. Carlo-Luigi Vassia, ex-Vicario Generale dei Dottrinarj.

Sig. D. Telesforo Canonico Galli.

P. Gioacchino da Velletri, dell' Ordine de' Minori Osservanti.

P. Liborio Sanipoli, dell' Ordine de' Minimi.

P. M. Tommaso-Maria Borgetti, dell' Ordine de' Predicatori.

P. Giuseppe Ruiz, Generale dell'Ordine di San Girolamo della Congregazione del Beato Pietro da Pisa.

P. Prospero da Bologna, dell' Ordine de' Minori Cappuccini.

P. Luigi Togni, Prefetto Generale de' Ministri degl' Infermi.

P. Luigi da Bologna, dell' Ordine de' Minori Cappuccini.

P. M. Luigi Mariani, dell' Ordine de' Servi di Maria.

P. M. Silvestro Galloni, dell' Ordine Romitano di S. Agostino.

P. M. Anton-Mario Mariotti, dell' Ordine de' Minori Conventuali.
Monsigg. Giuseppe de Ligne.
Andrea-Maria Frattini.
P. M. Maurizio Semeria, dell' Ordine Romitano di S. Agostino.
Sig. D. Giulio-Cesare Gabrielli.
P. M. Giuseppe Crisafulli, dell' Ordine de' Predicatori.
P. Clementino Cini da Firenze, Commissario di Curia dei Minori Osservanti del Convento di Aracoeli.
P. D. Giovanni Laviosa, Generale de' Chierici Regolari Teatini.
P. Innocenzo da Vico, del Ritiro di S. Bonaventura alla Polveriera, e Missionario Apostolico.

La Segreteria è presso S. Stefano sopra Cacco, num. 41.

ESAME DE' VESCOVI

In Sacra Teologia.

Emi Pacca, Odescalchi, Micara, Lambruschini, Castracane degli Antelminelli, Monico, Polidori.
Monsig. Luigi Grati, dell' Ordine de' Servi di Maria, Vescovo di Callinico.

P. M. Domenico Buttaoni, dell' Ordine de' Predicatori, Maestro del Sacro Palazzo Apostolico.

P. M. Tommaso Antonino Degola, dell'Ordine de'Predicatori, Segretario dell' Indice.

P. Luigi Togni, Prefetto Generale de' PP. Ministri degli Infermi.

P. Lorenzo da Camerata, dell' Ordine de' Cappuccini, Predicatore Apostolico.

P. Giovanni Roothaan, Preposito Generale della Compagnia di Gesù.

P. Ab. D. Ambrogio Bianchi, Vicario Generale della Congregazione Benedettine Camaldolese.

P. M. Lorenzo Tardy, ex Vicario Generale dell' Ordine Romitano di S. Agostino.

P. D. Emidio Jacopini, de' Chierici Regolari Minori.

P. Giuseppe d' Alessandria, Vicario Generale dell' Ordine de'Minori Osservanti e Riformati.

P. M. Giuseppe Palma, Procuratore Generale dell'Ordine de' Carmelitani calzati.

In Sacri Canoni.

Emi Galleffi, De Gregorio, Falzacappa, Odescalchi, Fransoni, Sala, Brignole, Polidori, Mareo-y-Catalan.

Monsigg. Giovanni Soglia, Patriarca di Costantinopoli.
Antonio Piatti, Arcivescovo di Trabisonda.
Niccola Ferrarelli, Arcivescovo di Mira.
Girolamo Bontadosi, *Uditore di SUA SANTITA'*.
Giuseppe Mezzofanti.
Prospero Piatti.
Giuseppe-Maria Vespignani, Arcivescovo di Tiana, *Segretario*.

La Segreteria è presso Monsig. Segretario, in Via Poli num. 88.

SOPRA LA CORREZIONE DE' LIBRI DELLA CHIESA ORIENTALE.

Emo Sig. Card. Bartolommeo Pacca, *Prefetto*.
Emi De Gregorio, Pedicini, Brancadoro, Fransoni, Lambruschini, Castracane degli Antelminelli.
Rmo P. M. Domenico Buttaoni, dell' Ordine de' Predicatori, Maestro del Sacro Palazzo Apostolico.
Monsig. Angelo Mai, *Segretario*.

Rmi Consultori.

Monsig. Giuseppe Maria Mazzetti, dell' Ordine de' Carmelitani calzati, Vescovo di Aquino, Sora e Pontecorvo.

P. M. Benedetto-Maurizio Olivieri , dell' Ordine de' Predicatori , Commissario del S. Uffizio.
Sig. D. Francesco Finucci.
Monsig. Giuseppe Mezzofanti.

Monsig. Segretario abita a Propaganda Fide.

REV. FABBRICA DI S. PIETRO.

Emo Sig. Card. Pier-Francesco Galleffi, *Prefetto.*
Emi Sceberas-Testaferrata , Doria-Pamphily , Dandini , Bussi , Giacomo Giustiniani , Castracane degli Antelminelli , Alberghini , Rivarola, Bernetti, Marco-y-Catalan, Gazzoli, Mattei , Grimaldi , Spada.
Monsigg. Carlo Acton, *Uditore Generale della R. C. A.*
Cosimo De Corsi , *Decano della Sacra Rota.*
Antonio Tosti , *Tesoriere Generale.*
Adriano Fieschi , *Maggiordomo de' Sacri Palazzi Apostolici.*
Giambattista Nardi-Valentini.
Lodovico Conventati.
Antonio Cioja.
Niccola Paracciani-Clarelli.
Giovanni Serafini.
Domenico Cattani.
Serafino Grossi.

Monsigg. Antonio Matteucci , *Economo e Segretario.*
Lorenzo Lucidi , *Giudice.*
Giuseppe-Luigi Bartoli , *Avv. Fiscale.*
Sigg. Pietro Brenda , *Proc. Fiscale.*
Alessandro Cherubini , *Notaro e Cancelliere.*
Filippo Puccinelli , *Computista.*

La Segreteria , Cancelleria e Computisteria sono in via dell' Aracoeli , num. 1.

CONSULTA.

Emo Sig. Card. Anton-Domenico Gamberini , *Prefetto.*
Emi Pedicini , Fransoni , Tiberi , Spinola, Del Drago , Rivarola , Riario-Sforza , Bernetti, Marco-y-Catalan, Gazzoli, Grimaldi, Spada.

Prelati Ponenti.

Monsigg. Leopoldo Severoli , *Decano*
Francesco La Grua Valdina.
Giacomo Oddi-Baglioni.
Ascanio Muti-Gabrielli.
Francesco Maria Giannuzzi.
Gio: Battista Antonini.
Gio: Battista Nardi-Valentini.
Giancarlo Antonelli.
Stefano Rossi.

Monsigg. Roberto Lolli.
Benedetto Sartori.
Francesco Isola, *Segretario.*
Sig. Filippo Avv. Giorgi, *Sotto-Segretario.*

CONGREGAZIONE SPECIALE SANITARIA.

Emo Sig. Card. Anton-Domenico Gamberini, Segretario per gli Affari di Stato Interni, Prefetto della Sacra Consulta, *Presidente.*
Monsigg. Francesco Isola, Segretario della Sacra Consulta, *vice-Presidente.*
Leopoldo Severoli, Decano della Sacra Consulta.
Francesco La Grua-Valdina, sotto-Decano della Sacra Consulta.
Giuseppe Santucci-Fibbietti, Uditore del Camerlengato.
Sigg. D. Prospero Colonna di Sciarra, Principe di Roviano, Commissario straordinario delle Congregazioni particolari sanitarie.
Avv. Demetrio Silvani Loreni, Assessore della Direzione Generale di Polizia.
Conte Luigi Primoli, Commissario di sanità marittima; *Consigliere.*
Pietro Torti, Membro della Camera di Commercio di Roma, *Consigliere.*
Avv. Filippo Giorgi, Sotto-Segretario della Sacra Consulta, *Consigliere, facente veci di Segretario.*

Sigg. Professore Giacomo Folchi, uno de' Fisici addetti alla Sacra Consulta.
Dott. Agostino Cappello.
Colonnello Paolo Baroni, Direttore Generale della Sanità Militare.

La Segreteria è nel Palazzo stesso della Consulta al Quirinale.

BUON GOVERNO.

Emo Sig. Card. Ercole Dandini, *Prefetto.*
Emi Falzacappa, Pedicini, Sceberas-Testaferrata, Doria-Pamphily, Bussi, Macchi, Fransoni, Barberini, Benvenuti, D'Isoard, Gamberini, Nembrini-Pironi-Gonzaga, Alessandro Giustiniani, Del Drago, Alberghini, Rivarola, Riario-Sforza, Bernetti, De Simone, Gazzoli, Mattei, Grimaldi, Spada.

Prelati Ponenti.

Monsigg. Carlo-Luigi Morichini, *Decano.*
Antonio Bonclerici.
Filippo Di Carpegna.
Luigi Tiberi.
Camillo Amici.
Giuliano Babini.
Filippo Torraca.
Domizio Meli-Lupi Soragna, *Segretario.*

Sigg. Pietro Avv. Amici, *Fiscale.*
Andrea Carletti, *Capo d' Ufficio della Computisteria.*

La Segreteria è situata nel palazzo della Cancelleria Apostolica. La Computisteria nel palazzo dell' Emo Vicario, via della Scrofa, num. 70.

LAURETANA.

Emo Sig. Card. Anton-Domenico Gamberini, *Prefetto.*

Emi Pacca, Brancadoro, Morozzo, Bussi, Macchi, Benvenuti, Nembrini-Pironi-Gonzaga, Serra-Cassano, Bernetti, Mattei, Grimaldi, Spada.

PRELATI VOTANTI NEL PRIMO TURNO.

Monsigg. Luigi Grati, dell' Ordine de' Servi di Maria, Vescovo di Callinico.
Bernardino Luzj.

PRELATI VOTANTI NEL SECONDO TURNO.

Monsigg. Serafino Grossi.
Gaspare Fatati.
Stefano del Bufalo Della Valle.

TURNO DI APPELLO PER LE CAUSE CIVILI E CRIMINALI.

Monsigg. Giacomo Sinibaldi, Arcivescovo di Damiata.
Serafino Perfetti.
Gregorio Fabrizi.

TURNO DI SEGNATURA.

Monsigg. Giuseppe Ugolini.
Lodovico Conventati.
Lavinio De Medici Spada.
Antonio Matteucci, *Assessore*,
Alessandro Macioti, *Segretario*.
Sigg. Pietro Avv. Benvenuti, *Uditore Criminale*.
Aniceto Alessandri, *sotto-Segretario ed Archivista*.

La Segreteria è nel Palazzo Apostolico Quirinale.

ACQUE.

Emo Sig. Card. Lodovico Gazzoli, *Prefetto*.
Emi Falzacappa, Pedicini, Odescalchi, Doria-Pamphily, Dandini, Fransoni, Barberini, D'Isoard, Alberghini, Rivarola, Riario-*Sforza*, Bernetti, Spada.

Monsig. Giuseppe-Maria Vespignani, Arcivescovo di Tiana, *Segretario.*
Sigg. Pietro Avv. Lionardi, *Fiscale.*
Professore Saverio Barlocci, *sotto-Segretario.*
Vincenzo Belli, *Computista.*

La Segreteria è posta nella Casa de' PP. Teatini in S. Andrea della Valle.

ECONOMICA.

Emi Pacca, Galleffi, Dandini, Gamberini, Alessandro Giustiniani, Alberghini, Riario-Sforza, Bernetti, De Simone, Grimaldi.

Prelati.

Monsigg. Antonio Tosti, *Tesoriere Generale.*
Segretario (vaca.)
Sig. Vincenzo Folcari, *sotto-Segretario.*

La Segreteria è posta sulla piazza della Chiesa Nuova, num. 33.

AFFARI ECCLESIASTICI STRAORDINARJ.

Emi Pacca, De Gregorio, Odescalchi, Brancadoro, Oppizzoni, Micara, Giacomo Giusti.

niani, Fransoni, Lambruschini, Sala, Castracane degli Antelminelli, Frezza, Polidori, Bernetti.

Monsig. Francesco Capaccini, *Segretario.*

Sig D. Giovanni Brunelli, *sotto-Segretario.*

RMI CONSULTORI

Monsigg. Giovanni Soglia, Patriarca di Costantinopoli.

Albertino Bellenghi, della Congregazione Benedettina-Camaldolese, Arcivescovo di Nicosia.

Antonio-Maria Traversi, Arcivescovo di Nazianzo.

Giuseppe Mezzofanti.

Sigg. D. Marco Mastrofini.

D. Pio Bighi.

P. Ab. D. Ambrogio Bianchi, Vicario Generale della Congregazione Benedettina Camaldolese.

Monsig. Carlo Vizzardelli.

P. Giovanni Roothaan, Preposito Generale della Compagnia di Gesù.

La Segreteria è posta nel Palazzo Quirinale.

DEGLI STUDI.

Emo Sig. Card. Luigi Lambruschini, *Prefetto.*
Emi Pacca, Galleffi, De Gregorio, Pedicini, Odescalchi, Opizzoni, Dandini, Giacomo Giustiniani, Gamberini, Weld, Sala, Bernetti.
Monsig. Lorenzo Simonetti, *Segretario.*
Sig. Giovanni Avv. Rufini, *Fiscale.*

La Segreteria è situata nel palazzo Rignano al Gesù, num. 62.

SPECIALE PER LA RIEDIFICAZIONE DELLA BASILICA DI S. PAOLO.

Emo Sig. Card. Anton-Domenico Gamberini, *Presidente.*
Emi Galleffi, De Gregorio, D' Isoard, Weld, Sala, Riario-Sforza, Bernetti, Marco-y-Catalan, De Simone, Mattei.
Monsigg. Antonio Tosti, Tesoriere Generale, *Deputato.*
Carlo-Giuseppe-Benedetto Mercy d' Argentau, Arcivescovo di Tiro.
Giuseppe-Antonio Rivadeneira, Vescovo di Valladolid.
Alessandro De-Retz, Uditore di Rota.
Sigg. D. Angelo Uggeri, *Segretario.*
Luigi Moreschi, Segretario con futura *successione.*

Sigg. Professore Luigi Poletti, *Architetto Direttore.*
Pietro Bosio, *Architetto Rincontro.*
Pietro Camporese, *Architetto Rincontro.*
Domenico Auda, *Computista.*

La Segreteria è presso il Segretario Coadjutore al Palazzo Vaticano.

TRIBUNALI.

PENITENZIERIA APOSTOLICA.

Emo Sig. Card. Emmanuele De Gregorio, *Penitenziere Maggiore.*
Monsig. Alessandro De Retz, *Reggente.*
Rmo P. Michele Domenico Zecchinelli, della Compagnia di Gesù, *Teologo.*
Monsigg. Prospero Piatti, *Datario.*
Luigi Jannoni, *Canonista.*
Raffaele Fornari, *Correttore.*
Carlo Vizzardelli, *Sigillatore.*
Sig. D. Domenico Can. Fratellini
Monsig. Francesco Tricca
Sigg. D. Silvio Lanciani
D. Gio: Battista Salimei, *giubilato,* } *Segretarj.*
D. Filippo Can. Pichi, *pro-Sigillatore.*
D. Filippo Pomella, *Archivista e Cappellano,*
D. Gabriele Ballerati, *Divisore delle materie ai signori Segretarj.*
D. Gaetano Ludovici
D. Alessandro Gagliardi } *Scrittori.*
Rmo Sig. D. Giuseppe Can. Canali
Sig. D. Leonardo Fiori } *Scrittori giubilati.*

CANCELLERIA APOSTOLICA.

Emo Sig. Card. Carlo-Maria Pedicini, *Vice-Cancelliere e Sommista.*

Monsigg. Reggente (vaca.)
Carlo Gazzoli, *sotto-Sommista.*

Sigg. Marchese Francesco Cioja, *Depositario Generale del Piombo.*
Luigi Riggi, *Sostituto del Sommistato.*
Francesco Lepri, *Piombatore.*
Agostino Cav. Rempicci, *Depositario generale de' Vacabili.*
Carlo Conte Battaglia, *Notajo Segretario.*

Collegio de' Prelati Abbreviatori del Parco Maggiore.

Monsigg. Antonio Cioja
Giancarlo Alessij de' Castelli.
Niccola Manari
Giovanni Folicaldi
Filippo De Angelis
Luigi Vannicelli Casoni
Giacomo Amadori-Piccolomini
Carlo-Luigi Morichini
Girolamo D' Andrea
Giacomo Baglioni Oddi
Soprannumerarj.

Sig. Michele Bellotti, *Segretario.*

DATERIA APOSTOLICA.

Emo Sig. Card. Bartolommeo Pacca, *Pro-Datario.*
Monsig. Alessandro Macioti, *Sotto-Datario.*
Sig. Francesco Avv. Moretti, Curiale di Collegio, *Prefetto dell' Uffizio per Obitum.*
Monsig. Giuseppe Arpi, *del Concessum.*
Sigg. Odoardo Landuzzi, *Amministratore Generale delle Componende.*
Pietro Mazzarosa, *suo Sostituto.*
Silvestro Vizzari, *Cassiere delle medesime.*
Luigi De Rossi, *Prefetto delle Date.*
Stanislao De Chard, *Revisore delle Matrimoniali.*
Gabriele Egidj, *secondo Revisore delle Suppliche.*
Bartolommeo Polverosi, *primo Revisore.*
Ufficiale del Missis (vaca.)
Giovanni Argenti, *Sostituto di Monsig. sotto-Datario.*
Luigi Viviani, *Sostituto del per Obitum.*
Luigi Villaume, *Uffiziale de' Brevi.*
Pietro Alessandri, *Revisore de' Conti delle Spedizioni.*
Valeriano Cugnoni, *Scrittore delle Bolle di Via segreta.*
Demetrio Avv. Silvani Loreni, *Giudice Criminale.*
Giuseppe Testa, Custode delle Suppliche.

Sigg. Francesco Pinto Polopi, *Custode del Registro delle Bolle.*
Angelo Avv. Giansanti, *Uffiziale per la collazione de' Transunti delle Bolle e de' Brevi.*
D. Cesareo Fatigati, *Notajo de' Processi dei promovendi alle Chiese Cattedrali.*
Filippo Apollonj, *Cancelliere della R. C. A., Notajo.*

RMI TEOLOGI ESAMINATORI DE' CONCORSI ALLE PARROCCHIE.

Sig. D. Giulio-Cesare Gabrielli, Parroco.
Rmo P. Luigi Togni, Prefetto Generale de' Ministri degl'Infermi.
Monsig. Prospero Piatti.
Sig. D. Pio Bighi } *Sopranumeri.*
Monsig. Raffaele Fornari }

OFFICIALI DELLE SPEDIZIONI PER LA VIA DENOMINATA DE CURIA.

Emo Sig. Card. Bartolommeo Pacca, *Pro-Datario.*
Monsig. Giuseppe-Maria Vespignani, Arcivescovo di Tiana, *Abbreviatore.*
Sig. D. Prospero Canonico Caterini, *Sostituto.*

Sig. Valeriano Cugnoni, *Scrittore.*

Gli Uffici sono posti nel palazzo della stessa Dateria.

SACRA ROTA ROMANA.

Prelati Uditori.

Cosimo De Corsi, nato in Firenze 10 Giugno 1798, fatto Uditore 13 Dicembre 1819, *Decano.*

Giuseppe Bofondi, nato in Forlì 24 Ottobre 1795, fatto Uditore 6 Dicembre 1822.

Carlo Emmanuele Muzzarelli, nato in Ferrara 9 Aprile 1797, fatto Uditore 12 Gennajo 1824.

Pietro Marini, nato in Roma 5 Ottobre 1794, fatto Uditore 25 Giugno 1827.

Alessandro De Retz, nato a Malvieille 2 Ottobre 1783, fatto Uditore 16 Maggio 1828.

Giuseppe Antonio Zacchia, nato nel Castello di Vezzano, Diocesi di Luni-Sarzana, 22 Febbrajo 1787, fatto Uditore 3 Luglio 1829.

Pietro-Giuseppe d' Avellà-y-Navarro, nato in Barcellona nel 1775, fatto Uditore 27 Giugno 1831,

Camillo di Pietro nato in Roma 10 Gennajo 1806, fatto Uditore 23 Novembre 1835.

Pietro De Silvestri, nato in Rovigo 13 Febbrajo 1803, fatto Uditore 4 Luglio 1836.

Ignazio Alberghini, nato nella Diocesi di Bologna 25 Novembre 1789, fatto Uditore 25 Novembre 1836.

Orazio Celestini, nato in Roma 19 Marzo 1757, fatto Uditore 5 Giugno 1827, *Giubilato.*

Stefano Del Bufalo Della Valle, nato in Roma 7 Giugno 1800, *Eletto.*

REVERENDA CAMERA APOSTOLICA.

Emo Sig. Card. Pier-Francesco Galleffi, *Camerlengo di S. R. Chiesa.*

Monsigg. Carlo Acton, *Uditore Generale della R. C. A.*

Antonio Tosti, *Tesoriere Generale.*

Chierici di Camera.

Monsigg. 1 Giuseppe Ugolini, *Decano e Presidente delle Armi.*

2 Bernardino Luzi, *Presidente dell' Annona e Grascia.*

3 Benedetto Perfetti

4 Gregorio Fabrizi.

5 Giovanni Serafini, *Presidente delle Acque e Strade.*

6 Giuseppe Groppelli, *Presidente delle Zecche, e degli Ufficj del Bollo Ori e Argenti, e degli Orefici ed Argentieri dello Stato.*

7 Giacomo Amadori-Piccolomini.

8 Gaspare Grassellini.

Monsigg. Niccola Paracciani-Clarelli, *Presidente degli Archivj.*
Giuseppe Santucci-Fibbietti, *Uditore del Camerlengato.*
Filippo Baffi, *Avv. de' Poveri.*
Giuseppe-Luigi Bartoli, *Avvocato Generale del Fisco e della R. C. A.*
Francesco Leggeri, *Procuratore Generale del Fisco e della R. C. A.*
Angelo-Maria Vannini, *Commissario Generale della R. C. A.*

CONGREGAZIONE DI REVISIONE DE' CONTI.

Emo Sig. Card. Giuseppe Alberghini, *Presidente.*
Monsigg. Benedetto Perfetti.
Gregorio Fabrizi.
Giacomo Amadori Piccolomini.
Gaspare Grassellini.
Sigg. D. Francesco Principe Barberini.
Filippo Marchese Solaro.
Francesco Conte Carleschi.
D. Prospero Colonna di Sciarra Principe di Roviano.
Tiberio Conte Troni, *Membro onorario.*
Gio: Francesco Sangiorgi, *Segretario.*

La Segreteria di questa Congregazione è posta sulla piazza di Monte Citorio.

Sostituti Commissarj.

Sigg. Vincenzo Cini.
Pietro Brenda.
Antonio Dissel, *giubilato.*
Calisto Latini, *sopranumero.*
Vincenzo Tortolini, *Sostituto di Monsig. Proc. Gen. del Fisco e della R. C. A.*

SEGRETERIA DEL CAMERLENGATO.

Sig. Filippo Tomassini, *Segretario Generale.*

Questa Segreteria è nel palazzo di Monte Citorio.

Segretarj e Cancellieri della R. C. A.

Sigg. Filippo Apollonj.
Felice Argenti.

Gli Uffici dei suddetti Segretarj e Cancellieri della R. C. A. si ritengono attualmente sulla piazza di Monte Citorio num. 131 e 132.

Sig. Luigi Pieromaldi, *Segretario de' Chierici di Camera.*

PRESIDENZA DELL' ANNONA E GRASCIA E SUA DEPUTAZIONE.

Monsig. Bernardino Luzi, Chierico di Camera, *Presidente.*

I primi due Conservatori *pro-tempore*, Deputati.

Sigg. Principe di Piombino, *Deputato.*
Barone Piccolomini, *Idem.*
Principe D. Girolamo Odescalchi, *Idem.*
Cav. D. Leonardo de' Duchi Bonelli, *Idem.*
Principe D. Urbano Del Drago-Biscia-Gentili, *Idem.*
D. Sigismondo Chigi Principe di Campagnano, *Idem.*
D. Pio Duca Braschi Onesti, *Idem.*
Giacomo Ceccacci, *Segretario, e Capo d'Ufficio.*
Angelo Farnesi, *Giudice del Campo.*
Paolo Pierdonati, *Fiscale.*
Filippo Apollonj, *Segretario, Cancelliere della R. C. A. e Notajo.*

L' Ufficio dell' Annona e Grascia è situato in Via di Torsanguigna, num. 13.

PREFETTURA GENERALE DI ACQUE E STRADE.

Emo Sig. Card. Lodovico Gazzoli, *Prefetto Generale.*

Monsig. Giovanni Serafini, Presidente.

Membri del Consiglio della Prefettura Generale.

Monsigg. Giovanni Serafini, *Presidente.*
Giuseppe-Maria Vespignani, Arcivescovo di Tiana, *Segretario della Acque.*

Sigg. D. Camillo Principe Massimo.
D. Vincenzo Colonna.
Settimio Cav. Bischi.
Giuseppe Liberi, *Fiscale.*
Gio. Domenico Navone, *Sotto-Segretario.*
Vincenzo Belli, *Capo Contabile.*

Maestri di Strade.

Sigg. Francesco March. Mignanelli.
Francesco March. Cicja.
D. Leonardo de' Duchi Bonelli.
Saverio Conte Malatesta.
Filippo Apolloni e Felice Argenti, *Segretarj di Camera, e Notari della Acque e Strade.*

Ispettore generale dell' Illuminazione.

Sig. Niccola March. Sacripante.

Consiglieri per l'Amministrazione dei lavori delle Strade Urbane.

I quattro Cavalieri Maestri di Strade.
Il Fiscale della Prefettura.
Sig. Luigi Brandolini, *Ispettore facente voci d'Ingegnere in Capo.*

Consiglio d'Arte.

Sigg. Prof. Giuseppe Venturoli, *Presidente.*
Luigi Brandolini
Clemente Cav. Folchi
Pietro Bracci
Niccola Cavalieri
Gaspare Cav. Salvi
} *Ispettori.*
Pietro Sangiorgi, *Segretario al Consiglio.*

Presidenza degli Archivj.

Monsig. Niccola Paracciani-Clarelli, *Presidente.*
Sig. Giulio-Cesare Ricci, *Segretario.*

La Segreteria è situata nel Palazzo Sinibaldi a S. Chiara.

Presidenza delle Zecche e degli Uffici del Bollo, Ori e Argenti, Orefici e Argentieri.

Monsig. Giuseppe Groppelli, *Presidente.*
Sigg. Giuseppe Mazio, *Direttore.*
Carlo Vagnuzzi, *Cassiere.*

Il Locale della Zecca è presso il Vaticano.

Soprintendenza delle Manifatture d' Oro e d' Argento.

Sigg. Filippo Tomassini, *Ispettore Generale degli Uffici del Bollo, e degli Orefici ed Argentieri dello Stato.*
Giuseppe Spagna, *Direttore Centrale degli Uffici del Bollo di Roma, delle Legazioni di Urbino e Pesaro e di Velletri, e delle Delegazioni.*

Amministrazione Generale delle Poste Pontificie.

Sigg. D. Camillo Principe Massimo, *Soprintendente Generale.*
Michele Conte Moroni, *Intendente del primo Circondario delle Poste.*
Valerio March. Boschi, *Intendente del secondo Circondario* delle Poste.
Luigi Neri, *Ispettore* Generale.

Sig. Luigi Giambene, *Segretario dell'Amministrazione Generale delle Poste.*

MANIFATTURA DEI DRAPPI DI LANA DI ROMA E DELLO STATO.

Sig. Camillo Polverosi, *Fabbricatore Ispettore Generale.*

L'Ufficio è situato in Piazza di Branca, num. 24.

MAGISTRATURE PEL CONTENZIOSO AMMINISTRATIVO DELLA R. C. A.

CONGREGAZIONE CAMERALE.

Monsigg. Antonio Tosti Tesoriere Generale, *Presidente.*
Giovanni Serafini, Chierico di Camera.
Giuseppe Groppelli, Chierico di Camera.
Filippo Baffi, Avvocato Concistoriale.
Sig. Avv. Giovanni Di Pietro, Avvocato Concistoriale.

Intervengono con voto consultivo i
Monsigg. Giuseppe Luigi Bartoli, Avvocato Generale del Fisco e della R. C. A.
Angelo-Maria Vannini, Commissario Generale della R. C. A.

Segretario della Congregazione, Sig. Avvocato Alessandro Farricelli.

Congregazione di Revisione.

Vedi pag. 210.

Intervengono con voto consultivo in tutti gli affari contenziosi

Monsig. Giuseppe-Luigi Bartoli Avvocato Generale del Fisco, e della R. C. A.

E negli affari che riguardano i sindacati, e le auzioni degli appalti

Monsig. Angelo-Maria Vannini, Commissario Generale della R. C. A.

Consiglio Supremo.

Emo Sig. Card. Bartolommeo Pacca, Decano del Sacro Collegio, *Presidente.*

Emo Sig. Card. Anton-Domenico Gamberini, Segretario per gli Affari di Stato interni.

Emo Sig. Card. Giuseppe Alberghini, Presidente della Congregazione di Revisione.

Monsigg. Giuseppe Bofondi, Uditore della Sacra Rota Romana.

Pietro Marini idem.

Giuseppe Antonio Zacchia idem.

Interviene con voto consultivo

Monsig. Giuseppe-Luigi Bartoli, Avvocato Generale del Fisco e della R. C. A.

Segretario del Consiglio, Monsig. Silvestro Belli, Sostituto della Segreteria per gli Affari di Stato interni.

SEGNATURA DI GRAZIA.

Emo Sig. Card. Prefetto (vacat.)

PRELATI.

Monsigg. Annibale Ginnasi, *Decano.*
Giambattista Nardi-Valentini.
Giambattista Antonini.
Giancarlo Antonelli.

SEGNATURA DI GIUSTIZIA.

Emo Sig. Card. Gio. Francesco Falzacappa, *Prefetto.*

VOTANTI.

Monsigg. Serafino Grossi, *Decano.*
Lodovico Conventati.
Melchiade Ferlisi.
Cleto-Maria Renazzi.
Mario-Felice Peraldi.
Francesco Pentini.
Cesare Lippi.
Angelo Quaglia, Uditore.

Sigg. Pietro Avv. Lionardi, *Uditore della Prefettura.*
Odoardo Polidori, *Capo Notajo e Cancelliere.*

PRELATI REFERENDARJ

Dell' una e dell'altra Segnatura secondo l'epoca del giuramento prestato nella medesima.

Monsignori.

Basilio Ciccalloti 12 Settembre 1793.
Giuseppe Groppelli 12 Marzo 1801.
Annibale Ginnasi 15 Luglio 1803.
Giuseppe Ugolini 5 Luglio 1804.
Diego De Luca 18 Luglio 1805.
Antonio Cioja 13 Gennajo 1807.
Gaspare-Bernardo Pianetti 13 Agosto 1807.
Giambattista Antonini 30 Settembre 1814.
Bernardino Luzj 22 Novembre 1814.
Orazio Celestini 24 Novembre 1814.
Giambattista Nardi-Valentini 12 Gennajo 1815.
Lodovico Conventati 25 Novembre 1815.
Giuseppe-Antonio Zacchia 15 Febbrajo 1816.
Domenico Cattani 28 Marzo 1816.
Giancarlo Alesij de' Castelli 28 Marzo 1816.
Adriano Fieschi 1 Maggio 1816.
Leopoldo Severoli 29 Dicembre 1816.
Giovanni Capponi 27 Febbrajo 1817.
Francesco Marcelli 13 Marzo 1817.
Giancarlo Antonelli 8 Novembre 1817.

Giovanni Serafini 11 Dicembre 1817.
Antonmaria Casabianca 16 Aprile 1818.
Cosimo De Corsi 16 Luglio 1818.
Luigi Amat di S. Filippo 20 Febbrajo 1819.
Giacomo Piccolomini 1 Aprile 1819.
Giuseppe Santucci 1 Aprile 1819.
Niccola Paracciani-Clarelli 13 Luglio 1820.
Francesco Pentini 30 Novembre 1820.
Domizio Meli-Lupi-Soragna 14 Dicembre 1820.
Paolo Mangelli 25 Gennajo 1821.
Pietro Marini 6 Settembre 1821.
Giuseppe Bofondi 7 Febbrajo 1822.
Gregorio Fabrizi 11 Luglio 1822.
Francesco La Grua 30 Gennajo 1823.
Raffaele Marulli 30 Gennajo 1823.
Stefano Del Bufalo Della Valle 24 Aprile 1823.
Giuseppe-Gaspare Fatati 5 Giugno 1823.
Giovanni-Felice Folicaldi 17 Luglio 1823.
Niccola Manari 15 Gennajo 1824.
Melchiade Ferlisi 9 Luglio 1824.
Serafino Grossi 12 Agosto 1824.
Filippo De Angelis 16 Settembre 1824.
Gennaro Sisto 16 Settembre 1824.
Lavinio Spada De Medici 16 Settembre 1824.
Luigi Vannicelli Casoni 2 Dicembre 1824.
Luigi Ciacchi 24 Febbrajo 1825.
Camillo Di Pietro 15 Gennajo 1829.
Benedetto Perfetti 17 Gennajo 1829.
Ascanio Muti Gabrielli 22 Gennajo 1829.
Francesco-Maria Giannuzzi 29 Gennajo 1829.
Antonio Tosti 22 Aprile 1829.
Antonio Matteucci 7 Maggio 1829.

Giacomo Oddi Baglioni 10 Settembre 1829.
Adriano Piccolomini 28 Gennajo 1830.
Carlo Acton 11 Marzo 1830.
Anton-Maria Cagiano de Azevedo 22 Marzo 1830.
Gregorio Caracciolo Santobono 1 Aprile 1830.
Mario-Felice Peraldi 25 Aprile 1830.
Domenico Carafa di Trajetto 29 Aprile 1830.
Gaspare Grassellini 17 Giugno 1830.
Fabio Asquini 8 Luglio 1830.
Francesco-Saverio Massimo 8 Luglio 1830.
Luigi Bonini 8 Luglio 1830.
Giacomo Antonelli 15 Luglio 1830.
Silvestro Belli 15 Luglio 1830.
Marino Marini 18 Agosto 1831.
Francesco De Medici di Ottajano 26 Gennajo 1832.
Cesare Lippi 10 Febbrajo 1832.
Pier-Filippo Boatti 10 Febbrajo 1832.
Bartolommeo Orsi 10 Marzo 1832.
Aleramo-Maria Pallavicini 28 Giugno 1832.
Domenico Lucciardi 6 Dicembre 1832.
Domenico Consolini 20 Dicembre 1832.
Roberto Lolli 23 Dicembre 1832.
Carlo-Luigi Morichini 8 Febbrajo 1833.
Domenico Savelli 28 Febbrajo 1833.
Enrico Orfei 7 Marzo 1833.
Girolamo Galanti 21 Marzo 1833.
Lorenzo Grech Delicata 28 Marzo 1833.
Crescentino Bussi-Ubaldini 1 Agosto 1833.
Stefano Rossi 22 Agosto 1833.
Girolamo D' Andrea 22 Agosto 1833.
Salvatore Paccinelli 22 Agosto 1833.

Angelo Quaglia 5 Settembre 1833.
Marcello Orlandini 24 Luglio 1834.
Antonio Bonclerici 14 Agosto 1834.
Cleto-Maria Renazzi 14 Agosto 1834.
Benedetto Sartori 18 Settembre 1834.
Sigismondo Déaky 7 Aprile 1835.
Achille-Maria Ricci 7 Maggio 1835.
Filippo Di Carpegna 4 Giugno 1835.
Gio. Battista Arnaldi 20 Agosto 1835.
Luigi Tiberi 14 Gennajo 1836.
Filippo Torraca 18 Agosto 1836.
Alberto-Giulio Ruinart de Brimont 15 Dicembre 1836.
Giuliano Babini 15 Dicembre 1836.
Lorenzo Simonetti 22 Dicembre 1836.
Camillo Amici 22 Dicembre 1836.
Alessandro di San Marzano 22 Dicembre 1836.
Lorenzo Lucidi 9 Gennajo 1837.
Leonardo Dialti 26 Gennajo 1837.

TRIBUNALE DELL'EMO VICARIO.

Monsigg. Antonio Piatti, Arcivescovo di Trabisonda, *Vicegerente.*
Niccola Ferrarelli, Arcivescovo di Mira, *Luogotenente Civile.*
Giuseppe-Maria Vespignani, Arcivescovodi Tiana, *Deputato ai Monasterj.*
Giancarlo Alesij de' Castelli } *Assessori.*
Raffaele Marulli }

Sigg. Tommaso Avv. Belli, *Luogotenente Criminale.*
D. Giuseppe Canonico Canali, *Segretario del Tribunale.*
D. Filippo Canonico Lodovici, *Custode delle Sagre Reliquie, e Visitatore de' Sagri Cemeterj.*
D. Francesco Annevitti, *Promotore Fiscale per le materie Ecclesiastiche.*
D. Giulio-Cesare Parroco Gabrielli, *Difensore delle Professioni Religiose e dei Matrimonj.*
D. Antonio Ruggieri, *Deputato ai Matrimonj.*
Monsig. Leonardo Mazzucconi, *Sostituto della Segreteria.*

La Segreteria è situata entro il Locale di S. Apollinare.

RMI ESAMINATORI APOSTOLICI DEL CLERO ROMANO.

Monsigg. Giovanni Soglia, Patriarca di Costantinopoli.
Niccola Ferrarelli, Arcivescovo di Mira.
P. Luigi Togni, Prefetto Generale de' Ministri degl' Infermi.
Sig. D. Giulio-Cesare Gabrielli, Parroco.
P. Vincenzo Pavani, della Compagnia di Gesù.
Mousig. Gaspare Gasperini.

Monsig. Prospero Piatti.
P. Corrado Polimanti, del Terz' Ordine di San Francesco.
P. D. Antonio Negri, della Congregazione dei Chierici Regolari di S. Paolo.
P. M. Gio. Battista Galleani, dell' Ordine de' Predicatori.
Sigg. D. Giuseppe Canonico Canali.
D. Pietro Canonico Pellicani.
P. M. Agostino Ferrara, dell' Ordine de' Carmelitani calzati.
Sig. D. Pio Canonico Righi.
Monsig. Raffaele Fornari.
P. D. Domenico Lo Jacono Proc. Generale de' Chierici Regolari Teatini.
P. M. Giacomo Ricca, dell' Ordine Romitano di S. Agostino.
P. Paolo di S. Giuseppe, dell' Ordine de' Carmelitani scalzi.
P. Giacinto Gualerni, dell' Ordine de' Minori Conventuali.
Monsig. Giuseppe Mezzofanti.
Sigg. D. Giuseppe-Maria Galligari, Parroco.
D. Pietro Bedoni, Parroco.
P. Giuseppe-Maria Crescini, Proc. Gen. della Congregazione della Madre di Dio.
P. Clementino Cini da Firenze, Commissario di Curia dell' Ordine de' Minori Osservanti del Convento di Aracoeli.

Tribunale Criminale del Vicariato.

Sigg. Tommaso Avv. Belli, *Luogotenente.*
Lorenzo Avv. Lattanzi, *Sostituto Luogotenente.*

Quando si tengono i Concorsi di Roma v' intervengono i seguenti:

L' Emo Vicario, i Monsignori Vicegerente, Segretario della S. Visita, Decano della Camera, Luogotenente Civile del Vicariato, l' Avvocato Fiscale della R. C. A., il Luogotenente Criminale, e il Segretario del Tribunale.

Il Rmo Padre Maestro del Sagro Palazzo Apostolico o interviene, o manda i casi per l' esame. Vi assistono pure i due Esaminatori estratti di sorte per dare i casi.

TRIBUNALE CIVILE DELL' A. C.

Monsig. Carlo Acton, *Uditore Generale.*
Sig. Felice Avv. Visconti, *Giudice Uditore presso il medesimo.*

Assessori.

Sigg. Vincenzo Avv. Pales.
Calcedonio Avv. Soffredini.

CONGREGAZIONE CIVILE DELL' A. C.

Primo Turno.

Monsigg. Niccola Manari, *Luogotenente, e Vice-Presidente*
Raffaele Marulli, *Luogotenente*
Sig. Niccola Avv. Salvatori, *Consigliere.*

Giudici Uditori.

Sigg. Giuseppe Avv. Tordi
Gio. Battista Avv. De Dominicis.

Secondo Turno.

Monsig. Lavinio De Medici Spada, *Luogotenente, e Vice-Presidente.*
Sigg. Giuseppe Avv. Grazioli, *Consigliere.*
Conte Roberto Avv. Roberti, *Consigliere.*

Giudici Uditori.

Sigg. Annibale Avv. Bontadosi.
Giuseppe Avv. Desantis.

CONGREGAZIONE PRELATIZIA DELL' A. C.

Monsigg. Niccola Manari, *Luogotenente e Vice-Presidente.*
Raffaele Marulli, *Luogotenente.*

Monsig. Lavinio De Medici Spada, *Luogotenente.*

Aggiunti.

Monsig. Roberto Lolli.

TRIBUNALE CRIMINALE.

Monsigg. Carlo Acton, *Uditore Generale.*
Raffaele Marulli, *Luogotenente e Vice-Presidente.*
Crescentino Bussi Ubaldini, *Primo Assessore.*
Girolamo D' Andrea, *Secondo Assessore.*

Sigg. Giovanni Avv. Reffini, *Luogotenente di detto Tribunale, dell' Uditorato delle Simonie, e Giudice Relatore della Sagra Congregazione de' Vescovi e Regolari.*
Francesco Avv. Girolami, *Sostituto Luogotenente.*

COMMISSARIO SPECIALE DEL GOVERNO PRESSO IL TRIBUNALE DELL' A. C.

Monsig. Giuseppe-Luigi Bartoli, Avvocato Generale del Fisco e della R. C. A.

Direttore generale delle Cancellerie per l'anno 1837.

Sig. Serafino Ruggieri, *Cancelliere della Congregazione Civile.*

Cancelleria per le Cause Ecclesiastiche.

Sig. Vincenzo Petti, *Cancelliere.*

Cancelleria per le Cause della Congregazione Civile.

Sig. Serafino Ruggieri, *Cancelliere.*

Cancelleria per le Cause degli Assessori e degli affari economici.

Sig. Agostino Galilei, *Cancelliere.*

Cancelleria per le Cause di Commercio.

Sig. Niccola Giovanucci, *Cancelliere.*

Cancelleria per le Cause Criminali

Sig. Giovanni Filippi, *Cancelliere.*

Cancelliere Protocollista

Sig. Domenico Romani.

ALBO

DELLA CAMERA PRIMARIA DI COMMERCIO DI ROMA.

Emo Sig. Card. Galleffi, Camerlengo di S. R. C.
(a cui la Soprintendenza della Camera.)

Sigg. Gaetano Giorgi, *Presidente.*
Conte Vincenzo Lucernari, *Vice-Presidente, e Presidente del Tribunale.*
Giuseppe Truzzi
Giuseppe Bolasco
Gioacchino Albertazzi
Alberto Gnecco
Pietro Torti, *Consigliere nella Congregazione speciale di Sanità.*
Gaetano Ravasco, *Deputato della Borsa.*
Barone Vincenzo Grazioli
Conte Vincenzo Pianciani
Giuseppe Guglielmi
} *Membri.*
Giovanni Fratellini
Filippo Luigioni
Francesco Prosperi
Carlo Nepoti
} *Membri.*
Angelo Avv. Carnevalini, *Segretario.*

La Segreteria è situata in Piazza Sciarra, num. 234 lett. A., primo piano.

TRIBUNALE DI COMMERCIO DI ROMA.

Sig. Camillo Avv. Costanzi, *Legale, e Presidente.*

GIUDICI COMMERCIANTI.

Sigg. Gioacchino Albertazzi.
Filippo Luigioni.

TRIBUNALE DEL GOVERNO.

Monsigg. Luigi Ciacchi, *Governatore, Vice-Camerlengo, e Direttore Generale di Polizia.*
Alessandro di San Marzano, *Primo Assessore.*
Gio. Battista Arnaldi, *Secondo Assessore.*
Filippo Balli, *Avv. de' Poveri.*
Giuseppe-Luigi Bartoli, *Avv. del Fisco.*
Francesco Leggieri, *Procuratore Generale del Fisco.*

Sigg. Niccola Avv. Bruni, Pietro Avv. Benvenuti, Giambattista Avv. Picchiori — *Luogotenenti.*
Giuseppe Avv. Martinelli, *Filippo* Avv. Carcani, *Pietro* Avv. Bertini — *Sostituti Luogotenenti*

Sigg. Luigi Avv. Berini, *Procuratore de' Poveri.*
Lorenzo Avv. Pieri, *Procuratore de' Poveri per la Carità.*
Raffaele Avv. Ala, *Procuratore de' Poveri per la Sacra Consulta e per la Comarca di Roma.*
Lodovico Roseo, *Capo Notaro, Amministratore per la Carità, e Cancelliere.*

DEPUTAZIONE DE' PUBBLICI SPETTACOLI.

Monsig. Luigi Ciacchi, Governatore di Roma, *Presidente.*
Sigg. Barone Piccolomini.
D. Luigi de' Principi di Santa Croce Duca di Corchiano.
D. Leonardo de' Duchi Bonelli.
Ferdinando Cav. Del Cinque.
Carlo Conte Gardelli.
Deputati.
Demetrio Avv. Silvani-Loreni, *Assessore.*
Gaetano Spalazzi, *Segretario Generale.*

DIREZIONE GENERALE DI POLIZIA.

Monsig. Luigi Ciacchi, Governatore di Roma, *Direttore Generale di Polizia.*
Sigg. Demetrio Avv. Silvani-Loreni, *Assessore.*
Gaetano Spalazzi, *Segretario Generale.*

PRESIDENTI REGIONARII.

Monti.

Sig. D. Girolamo Principe Odescalchi, *Presidente.*

Residenza in Via Alessandrina, num. 7.

Trevi.

Sig. D. Filippo Principe Albani, *Presidente.*

Residenza nel Palazzo Altieri.

Colonna.

Sig. Ferdinando Cav. Del Cinque, *Presidente.*

Palazzo del Cinque a Monte Citorio.

Campo Marzo.

Sig. Marchese Gioacchino Origo, *Presidente.*

Residenza nel Palazzo Fiano al Corso.

Ponte e Parione.

Sig. Luigi Cav. Sampieri, *Presidente.*

Residenza in Via del Banco di S. Spirito, num. 12.

Regola.

Sig. Cav. Pietro Ricci March. Rondinini, *Presidente.*

Residenza in Via Giulia, num. 146.

S. Eustachio e Pigna.

Sig. Pietro March. Vitelleschi, *Presidente.*

Residenza sulla Piazza di S. Niccola ai Cesarini.

S. Angelo e Campitelli.

Sig. Sigismondo Conte Malatesta, *Presidente.*

Residenza in Piazza d' Aracoeli, num. 33.

Trastevere e Ripa.

Sig. Alberto Cav. Longhi, *Presidente.*
Residenza in Piazza di S. Appollonia, num. 3.

Borgo.

Sig. D. Bartolommeo de' Principi Ruspoli, *Presidente.*
Residenza in Via di Borgo nuovo, num. 81.

Le suddette Presidenze tengonsi aperte dalle tre ore avanti il mezzo giorno, fino ad un' ora pomeridiana, e dalle ore 22 *sino ad un' ora di notte.*

CAMERA CAPITOLINA, E TRIBUNALE SENATORIO.

Senatore di Roma.

Eccmo Sig. Principe D. Domenico Orsini, nato in Napoli 23 Novembre 1790, *Capo e Presidente del Tribunale Civile e Criminale.*

Tre Conservatori, ed un Priore de' Caporioni, i quali si estraggono a vicenda in ciascun Trimestre.

Tribunale Civile Singolare.

Sigg. Andrea Avv. Cav. Barberi, Bonaventura Avv. Conte Orfei — *Collaterali del Campidoglio.*

Sig. Vincenzo Avv. Cini, *Uditore del Sig. Senatore.*

GIUDICE DELLE MERCEDI.

Sig. Antonio Caporelli.

TRIBUNALE CIVILE COLLEGIALE
DI PRIMA ISTANZA E DI APPELLO.

Sigg. Andrea Avv. Cav. Barberi, Bonaventura Avv. Conte Orfei } *Collaterali del Campidoglio.*
Luigi Avv. Cecconi, *Giudice aggiunto titolare per le cause di appello.*
Vincenzo Avv. Cini, *Uditore attuale del Sig. Senatore.*

Giudici supplenti tanto nel Singolare, quanto nel Collegiale.

Sigg. Luigi Avv. Scaramucci.
Giulio-Cesare Avv. Appolloni.
Lodovico Avv. Butti.

TRIBUNALE CRIMINALE.

Eccmo Sig. Principe D. Domenico Orsini.
Sigg. Andrea Avv. Cav. Barberi, Bonaventura Avv. Conte Orfei } *Collaterali.*
Vincenzo Avv. Del Grande, *Luogotenente.*

Sigg. Vincenzo Avv. Gibi, *Uditore attuale del Sig. Senatore, Supplente.*
Niccola Avv. Tojetti, *Fiscale.*
Luigi Avv. Scaramucci, *Fiscale Emerito.*
Tobia Dott. Billi, *Avv. de' Poveri.*
Vincenzo Arcangeli, *Cancelliere.*

Sigg. Vincenzo Avv. Del Grande, *Giudice de' maleficj, e Luogotenente Criminale del Campidoglio.*
Girolamo Avv. Petri, *Sostituto Luogotenente.*
Niccola Avv. Tojetti, *Fiscale.*
Luigi Avv. Scaramucci, *Fiscale Emerito.*
Lorenzo Alibrandi, *Sostituto Fiscale.*
Tommaso Conte Gnoli, *Avvocato Concistoriale e dell' incluto Popolo Romano.*
Gio. Battista March. Origlati, *Scriba Nobile del Senato.*
Carlo Conte Cardelli } *Fabbricieri.*
Niccola March. Sacripante }
Antonio Conte Negroni } *Presidenti*
D. Vincenzo Colonna } *dell' Archivio.*
Vincenzo Arcangeli, *Archivista.*

Ispettori della Milizia Urbana.

Sig. Bartolommeo March. Capranica, *Colonnello.*

Sig. Girolamo March. Sacchetti, *Maggiore.*

La Camera e il Tribunale suddetti sono situati nel Campidoglio.

DEPOSITERIA URBANA DE' PUBBLICI PEGNI DI ROMA, E SUA COMARCA, ED ANNESSI CONSERVATORIO DI S. EUFEMIA E MONASTERO DI S. URBANO.

Emo Sig. Card. Pierfrancesco Galleffi, Camerlengo di S. R. C., *Prefetto.*
Monsig. Giuseppe Santucci-Fibbietti, Uditore del Camerlengato, *Amministratore Generale.*

DEPUTATI ECCLESIASTICI.

Monsig. Lorenzo Simonetti.
Sig. D. Giuseppe Canonico Canali.

DEPUTATI NOBILI SECOLARI.

Sigg. Gio: Battista Marchese Olgiati.
Filippo Conte Antamoro.
Ferdinando Cav. De Cinque Quintilj.

IMPIEGATI.

Sigg. Vincenzo Manucci, *Direttore.*
Giuseppe Cornacchia, *Custode.*

Sig. Camillo Gnaccherini, *Id.*

La Depositeria Urbana è situata in Via della Maschera d' oro, num. 21.

COLLEGIO DEGLI AVVOCATI CONCISTORIALI.

Sig. Tommaso Conte Gnoli, *Decano.*
Monsigg. Girolamo Bontadosi.
Virgilio Pescetelli.
Antonio-Maria Cagiano De Azevedo.
Cesare Lippi.
Filippo Baffi.
Sig. Giovanni Di Pietro.
Monsig. Giuseppe-Luigi Bartoli.
Sigg. Carlo Armellini, *Eletto.*
Dionisio Tofanelli, *Eletto.*
Bonaventura Conte Orfei, *Eletto.*
Monsig. Andrea-Maria Frattini, *Coadjutore di Monsig. Pescetelli.*
Sig. Gio. Battista Ratti, *Segretario.*

PROCURATORI DI COLLEGIO.

Sigg. Giuseppe Liberi, *Decano.*
Giuseppe Moretti.
Giacomo Petti.
Antonio Dissel.
Luigi De Rossi.
Vincenzo Cini.
Crispino Cassini.
Monsig. Angelo-Maria Vannini.

Sigg. Pietro Caracci.
Giuseppe-Maria Guglielmi.
Pietro Brenda.
Calisto Latini.
Luigi Pacieri.
Pietro Amici.
Antonio Pagnoncelli.
Domenico Baffi.
Domenico Montanari.
Pasquale Corradi.
Marcello Fabiani.
Giuseppe Lozzi.
Gio. Battista Petrarca.
Alessandro Stazi.

TESORERIA GENERALE DELLA R. C. A.

Monsigg. Antonio Tosti, *Tesoriere Generale.*
Girolamo Galanti, *Assessore del Tesorierato.*
Giuseppe-Luigi Bartoli, *Avvocato Generale del Fisco e della R. C. A.*
Angelo Maria Vannini, *Commissario Generale della R. C. A.*
Sig. Luigi-Maria Giuntotardi, *Capo d' Ufficio, Segretario Generale Emerito.*

Consiglio di Finanze.

Monsigg. Antonio Tosti, *Tesoriere Generale, Presidente.*
Girolamo Galanti, *Assessore del Tesorierato.*
Angelo Maria Vannini, *Commissario Generale della R. C. A.*
Sigg. Carlo March. Antici. } *Consiglieri.*
Pietro Sterbini. }
Luigi-Maria Giuntotardi, *Segretario.*

Consiglio Fiscale.

Monsig. Antonio Tosti, *Tesoriere Generale, Presidente.*

Monsigg. Giuseppe-Luigi Bartoli, Avvocato Generale del Fisco, e della R. C. A., *Vice-Presidente.*
Angelo-Maria Vannini, Commissario Generale della R. C. A.

Sigg. Vincenzo Cini.
Pietro Brenda.
Calisto Latini. } *Sostituti Commissarj*

TRIBUNALE CRIMINALE DELLA R. C. A.

Presidente.

Monsig. Antonio Tosti, Tesoriere Generale.

Sezione di primo grado.

Monsigg. Giovanni Serafini, Chierico di Camera, *Vice-Presidente.*
Angelo-Maria Vannini, Commissario Generale della R. C. A.
Sigg. Conte Tiberio Troni, Direttore Generale delle Dogane.
Francesco Avv. Nocchi, *Giudice Relatore.*

Presidente.

Monsig. Antonio Tosti, Tesoriere Generale.

Sezione degli Appelli.

Monsig. Bernardino Luzj, Chierico di Camera.

Monsig. Giuseppe-Luigi Bartoli, *Avvocato Generale del Fisco e della R. C. A.*
Sig. Giuseppe Avv. Fiori, *Giudice Relatore.*

AMMINISTRAZIONE GENERALE
DE' LAVORI IDRAULICI CAMERALI.

Monsig. Antonio Tosti, Tesoriere Generale, *Presidente del Consiglio Amministrativo.*

Consiglio Amministrativo.

Monsigg. Giuseppe Ugolini, *Chierico di Camera.*
Benedetto Perfetti, *Chierico di Camera.*
Girolamo Galanti, *Assessore del Tesorierato.*

Consiglio d' Arte.

Sigg. Giuseppe Professor Venturoli, *Presidente.*
Luigi Brandolini.
Clemente Cav. Folchi.
Pietro Bracci.
Niccola Cavalieri.
Gaspare Cav. Salvi. } *Ispettori.*
Pietro Sangiorgi, *Segretario al Consiglio.*

Fabbriche Dello Stato ed Abbellimenti.

Monsigg. Antonio Tosti, Tesoriere Generale, *Presidente.*
Girolamo Galanti, *Assessore del Tesorierato.*
Angelo-Maria Vannini, *Commissario della R. C. A.*
Sig. Angelo Galli, *Computista Generale della R. C. A.*

Consiglio d' Arte.

Sigg. Giuseppe Professor Venturoli, *Presidente.*
Luigi Brandolini.
Clemente Cav. Folchi.
Pietro Bracci.
Niccola Cavalieri.
Gaspare Cav. Salvi.
} *Ispettori.*
Pietro Sangiorgi, *Segretario al Consiglio.*
Giuseppe Cav. Valadier, *Ispettore facente veci d' Ingegnere in capo.*

L' Amministrazione suddetta è situata nella Computisteria della R. C. A.

CONGREGAZIONE DEL CENSO.

Emo Sig. Card. Presidente (vaca.)
Emi Pacca , Falzacappa , Dandini , Macchi , Gamberini , Castracane degli Antelminelli, Bernetti , De Simone , Gazzoli , Mattei.
Monsigg. Paolo Mangelli , *Pro-Presidente.*
Antonio Tosti
Lodovico Conventati.
Giuseppe-Luigi Bartoli , Avv. Generale del Fisco e della R. C. A.
Giuseppe Ugolini , *Segretario.*
Sigg. Pietro Brenda , *Assessore.*
Marchese Luigi Cav. Marini , *Direttore.*

La Direzione Generale è situata nella Piazza del Biscione presso Campo di Fiori , num. 92.

COMPUTISTERIA GENERALE DELLA R. C. A.

Sig. Angelo Galli , *Computista Generale.*

La suddetta Computisteria Generale è situata in Piazza Colonna, num. 367.

DIRETTORE GENERALE DELLE DOGANE , DAZJ DI CONSUMO, E DIRITTI UNITI.

Sig. Tiberio Conte Troni , *Direttore Generale.*

Sigg. Generale Vincenzo Commendatore Galassi, *Ispettore in Capo della Forza Armata.*
Filippo Cavazzi, *Segretario Generale.*
Luigi Tommasi, *Computista Generale.*

Regolatori delle Dogane.

Sigg. Loreto Angelini, *della Dogana di Terra.*
Gioacchino Cav. Monti, *di Ripagrande, e Direttore Generale di tutte le Fiere dello Stato.*
Paolo Fiorelli, *di Ripetta.*
Filippo Roncalli, *della Grascia.*
Filippo Evangelisti, *delle Porte.*
Luigi Nardini, *Rincontro Generale di Camera sopra i Dazj consumo di Roma, e dell' Agro Romano.*

DIREZIONE GENERALE DEL DEBITO PUBBLICO, E CONSIGLIO DI LIQUIDAZIONE.

Consiglio di Liquidazione.

Sig. Principe D. Urbano Del Drago-Biscia-Gentili, *Presidente.*
Monsigg. Giuseppe-Luigi Bartoli, *Avvocato Generale del Fisco e della R. C. A.*
Angelo-Maria Vannini, *Commissario Generale della R. C. A.*

Consiglieri.

Sigg. Giulio Conte Verzaglia,
Pietro Marchese Nobili Vitelleschi.
D. Sigismondo Chigi Principe di Campagnano.
Marchese Alessandro Commendatore Ghislieri.
Luigi Fantini, *Segretario Generale.*

DIREZIONE GENERALE DEL DEBITO PUBBLICO.

Sigg. Principe D. Urbano Del Drago-Biscia-Gentili, *Direttore Generale.*
Luigi Fantini, *Segretario Generale.*
Gio. Battista Franceschi, *Computista.*

La Direzione suddetta è sulla Piazza di Monte Citorio, num. 127 *secondo piano.*

CONGREGAZIONE DELLA CASSA D' AMMORTIZZAZIONE.

Sigg. Cav. D. Alessandro de' Duchi Torlonia.
Vincenzo Conte Commendatore Pianciani.
D. Pietro Principe Odescalchi.
Cav. D. Prospero Bernini.
D. Sigismondo Chigi Principe di Campagnano.
Pietro Brenda, *Consultore Legale.*

L' Ufficio della suddetta Congregazione è *posto nella Piazza di Monte* Citorio, *num.* 12

COMMISSIONE DEL GOVERNO
PRESSO LA BANCA ROMANA.

Sig. D. Pietro Principe Odescalchi, *Commissario.*

La Banca è situata nel Palazzo Mignanelli, Piazza di Spagna.

DIREZIONE GENERALE DEL BOLLO, REGISTRO ED IPOTECHE.

Sigg. Vincenzo Conte Commendatore Pianciani, *primo Amministratore.*
D. Vincenzo Colonna, *secondo Amministratore.*
Giacomo Petti, *Assessore Legale.*

La Direzione suddetta è sulla Piazza de' SS. XII Apostoli.

CONSIGLIO DIRETTIVO DELLE IPOTECHE.

Monsigg. Antonio Tosti, Tesoriere Generale, *Presidente.*
Giuseppe-Luigi Bartoli, Avvocato Generale del Fisco, e della R. C. A.
Sigg. Vincenzo Conte Commendatore Pianciani.
D. Vincenzo Colonna.
Cav. Luigi Cardinali, *Segretario*

AMMINISTRAZIONE DE' SALI E TABACCHI.

Sig. Felice Conte Aiuffi, *Amministratore per la R. C. A.*

L' Amministrazione suddetta è sulla Piazza della Pilotta nel Palazzo Muti-Papazzurri.

AMMINISTRAZIONE GENERALE DE'LOTTI.

Sigg. Carlo Conte Cardelli, *Amministratore Generale.*
Vincenzo Paganetti, *Computista Generale.*

DIREZIONE DELLE RIPE DEL TEVERE.

Monsig. Antonio Tosti, *Tesoriere Generale.*
Sigg. Ottaviano Lecce, *Soprintendente Generale.*
Filippo Avv. Ricci, *Fiscale.*

CONSIGLIO ECONOMICO MILITARE.

Emo Sig. Card. Anton-Domenico Gamberini, Segretario per gli Affari di Stato Interni, *Presidente.*
Monsig. Luigi Ciacchi, Governatore di Roma, Direttore Generale di Polizia, *Rappresentante* il Comando superiore *dell' Arma de'* Carabinieri.

Monsigg. Antonio Tosti, *Tesoriere Generale.*
Giuseppe Ugolini, *Presidente delle Armi.*

Sigg. Filippo Conte Commendatore Resta, *Tenente Generale, Comandante le Truppe di Linea, Ausiliarie e di Riserva.*
Vincenzo Cav. Commendatore Galassi, *Generale.*
Angelo Galli, Computista Generale della R. C. A., *Consulente per l' interesse dell' Erario.*
Pietro-Paolo Cav. Bonini, Tenente Colonnello, *Segretario.*

PRESIDENZA DELLE ARMI E SUO CONSIGLIO.

Monsig. Giuseppe Ugolini, *Presidente delle Armi.*

Sigg. Filippo Conte Commendatore Resta, Tenente Generale, *Consigliere.*
Francesco-Saverio Conte Parisani, Generale di Brigata, *Consigliere.*
Filippo Silvani, Generale di Brigata, *Consigliere.*
Giacinto Commendatore Ruvinetti, Generale di Brigata de' Carabinieri, *Consigliere.*
Commendatore D. Pompeo de' Principi Gabrielli, Generale di Brigata onorario di Cavalleria, Consigliere.

Sigg. Alderano Conte Porti, Colonnello onorario, *Consigliere.*
Niccolò Cav. Lorini, Tenente Colonnello, *Segretario Generale.*
Venceslao Avv. Rufini, *Uditore Generale militare.*
Pietro Brenda, *Sostituto Commissario della Camera, e Vice-Fiscale delle Armi.*
Paolo Capitano Tartaglia, *Ajutante della Presidenza.*
Paolo Colonnello Baroni, *Direttore Generale della Sanità militare.*

La Presidenza delle Armi, e gli Uffici della medesima sono sulla Piazza della Pilotta, num. 6.

COMANDO GENERALE DELLA TRUPPA DI LINEA.

Sigg. Filippo Conte Commendatore Resta, *Tenente Generale.*
Capitano Luigi Magnani, *Ajutante di Campo.*

La residenza del Comando Generale è posta nel Palazzo Collicola a Fontana di Trevi.

COMANDANTE DEL FORTE S. ANGELO.

Sig. Colonnello Commendatore Ottaviano Zamboni.

COMANDO GENERALE CIVICO.

Eccmo Sig. Principe D. Domenico Orsini, Senatore di Roma, *Comandante Generale.*

Sigg. Capo dello Stato Maggiore. (vaca.)
Camillo Poggioli, *Capitano aggiunto allo Stato Maggiore.*
Bonaccorso Conte Commendatore Bonaccorsi, *Colonnello del primo Reggimento.*
Vincenzo Conte Commendatore Pianciani.
D. Sigismondo Chigi Principe di Campagnano.
D. Filippo dei Duchi Lante, *Colonnello del secondo Reggimento.*

La Residenza del Comando Generale è sulla Piazza della Pilotta, num. 3.

CARABINIERI PONTIFICJ.

Comando Superiore del Corpo in Roma.

Emo Sig. Card. Luigi Lambruschini, Segretario di Stato, e per esso
Monsig. Luigi Ciacchi, *Governatore di Roma e Direttore* Generale di Polizia.

Consiglio Superiore dell' Arma in Roma.

Monsigg. Luigi Ciacchi, Governatore di Roma, e Direttore Generale di Polizia, Rappresentante il Comando Superiore, *Presidente.*

Giuseppe Ugolini, Chierico di Camera, Presidente delle Armi, *Consigliere.*

Sigg. Carlo Barone Commendatore Ancajani, Generale di Brigata, *Consigliere.*

Vincenzo Cav. Commendatore Galassi, Generale di Brigata pensionato, *Consigliere.*

Giacinto Cav. Commendatore Ruvinetti, Generale di Brigata, *Consigliere.*

Stato Maggiore Generale dell' Arma.

Sigg. Giacinto Cav. Commendatore Ruvinetti, Generale di Brigata, *Comandante provvisorio il Corpo.*

Niccola Calvani, Sotto-Tenente, *Aggiunto al Comando Superiore.*

Stato Maggiore del Reggimento.

Sig. Domenico Conte Commendatore Bentivoglio, *Colonnello, Comandante il primo Reggimento.*

Corpo de' Vigili detto de' Pompieri.

Emo Sig. Card. Luigi Lambruschini, Segretario di Stato, e per esso
Monsig. Luigi Ciacchi, Governatore di Roma, Direttore Generale di Polizia, *Presidente.*

Sigg. D. Michelangelo Commendatore Caetani de' Duchi di Sermoneta, *Colonnello, Direttore e Comandante.*
Pietro De Rossi, *Capitano Quartier Mastro, e Segretario.*

Compagnia.

Sigg. Pietro Cav. Bellotti, *Capitano.*
Luigi Provinciali, *Tenente.*
Ignazio Mistichelli, *sotto-Tenente.*

I Quartieri sono situati nel Palazzo Vaticano e Quirinale, nell' Archiginnasio Romano, nelle Piazze di S. Macuto presso S. Ignazio, della Trinità de' Pellegrini e di Ponte S. Angelo.

CAPPELLA PONTIFICIA

Dignità, Collegi dei Prelati, Superiori di Religioni, Cariche ed Offici, che hanno luogo nella medesima per le sacre funzioni.

SACRO COLLEGIO DEGLI EMINENTISSIMI SIGNORI CARDINALI

Secondo il loro rispettivo ordine e precedenza.
pag. 64.

PATRIARCHI.

Costantinopolitano: Monsig. Giovanni Soglia, nato in Casola Valsenio, Diocesi d'Imola, 11 Ottobre 1779, fatto Arcivescovo di Efeso 29 Settembre 1826, e traslato al Patriarcato di Costantinopoli 6 Aprile 1835.

Alessandrino.

Antiocheno.

Gerosolimitano: Monsig. Daulo-Augusto Foscolo, nato in Venezia 7 Ottobre 1785, fatto Patriarca 15 Marzo 1830.

I nomi dei Patriarchi Minori coll' epoca della loro elezione si trovano nell' ordine alfabetico delle Diocesi.

Arcivescovi

e Vescovi Assistenti al Soglio, secondo l' ordine della loro vocazione.

DA PIO VI.

Monsignori.

Francesco-Maria Gazzoli Vescovo di Todi 27 Settembre 1795.

DA PIO VII.

Monsignori.

Isidoro Spanò Vescovo di Nemesi 28 Settembre 1801.

Gioacchino Tosi Vescovo di Anagni 3 Aprile 1804.

Giovanni Fraschina, dell' Ordine de' Minori Cappuccini, Arcivescovo di Corinto 7 Aprile 1804.

Antonio Begni Vescovo di Montefeltre 3 Giugno 1804.

Giuseppe-Gaetano Incontri Vescovo di Volterra 5 Settembre 1806.

Gio. Lamberto Stannolti Vescovo di Teja 17 Febbrajo 1807.

Camillo Rossi Arcivescovo di Damasco 5 Giugno 1807.

Giambattista-Giuda-Taddeo de Keller Vescovo di Rottemburgo 15 Agosto 1816.

Niccola Mattei Arcivescovo di Camerino ed Amministratore di Treja 5 Giugno 1817.

Giulio Mami Vescovo di Città della Pieve 11 Ottobre 1818.

Giuseppe Mancini Arcivescovo di Siena 11 Ottobre 1818.

Carlo Filesio Cittadini Vescovo di Perugia 20 Ottobre 1818.

Cassiodoro Margarita Vescovo di Gravina e di Monte Peloso 31 Dicembre 1818.

Michele Virgilj Vescovo di Comacchio 27 Marzo 1819.

Saverio Durini, dell' Ordine di S. Benedetto della Congregazione Celestina, Vescovo di Aversa 23 Aprile 1819.

Paolo Garzilli Vescovo di Sessa 24 Maggio 1819.

Emmanuele Lodi, dell' Ordine de' Predicatori, Vescovo di Udine 31 Agosto 1819.

Michelangelo Buono Vescovo di Erbe 27 Settembre 1819.

Gabriele Papa Arcivescovo di Sorento 17 Dicembre 1819.

Antonmaria Casabianca Vescovo di Galtelly-Nori in Sardegna 21 Maggio 1820.

Gianangelo Porta, dell' Ordine de' Minori Cappuccini, Vescovo delle Termopile 19 Aprile 1821.

Vincenzo Massi Vescovo di Gubbio 7 Luglio 1821.

Antonio Piatti Arcivescovo di Trabisonda 22 Agosto 1821.

Giacomo Sinibaldi Arcivescovo di Damiata 29 Agosto 1821.

Gaetano de Franci Arcivescovo di Trani 21 Aprile 1822.

Antonio-Maria Cadolini, de' Chierici Regolari di S. Paolo, Vescovo di Cesena 21 Aprile 1822.

Gaetano Giunta Vescovo di Crisopoli 13 Giugno 1822.

Filippo Catani Vescovo di Reggio 22 Giugno 1822.

Carlo Monti Vescovo di Cagli e di Pergola 22 Dicembre 1822.

Francesco-Maria de Luca, dell' Ordine de' Minori Osservanti, Arcivescovo di Lanciano 21 Maggio 1823.

Giovanni Muzi Vescovo di Città di Castello 25 Maggio 1823.

DA LEONE XII.

Monsignori.

Cherubino Scali, dell' Ordine de' Minori Osservanti, Vescovo di Dionisia 7 Novembre 1823.

Francesco di Paola Villadicani Arcivescovo *di Messina* 15 Dicembre 1823.

Francesco-Maria Cipriani, dell' Ordine di S. Benedetto della Congregazione Celestina, Vescovo di Veroli 15 Dicembre 1823.

Giuseppe-Maria Pezzella Vescovo di Zela 15 Dicembre 1823.

Emmanuele Bellorado, dell'Ordine de'Predicatori, già Vescovo di S. Agata de'Goti e di Acerra 28 Maggio 1824.

Francesco Teloni Vescovo di Macerata e di Tolentino 28 Maggio 1824.

Giacinto Pippi Vescovo di Chiusi e di Pienza 11 Luglio 1824.

Michele Clari Arcivescovo di Bari 6 Agosto 1824.

Giacomo Coccia Vescovo di Antinoe 13 Agosto 1824.

Leonardo Santander Villavicencio già Vescovo di Astorga 13 Dicembre 1824.

Giovanni Bindi Sergardi Vescovo di Montalcino 31 Dicembre 1824.

Filippo Monacelli Vescovo di Pesaro 31 Dicembre 1824.

Michele Palmieri Vescovo di Monopoli 7 Settembre 1825.

Giuseppe-Maria Traversi Vescovo di Massa Marittima 9 Gennajo 1826.

Andrea Rispoli, della Congregazione del Santissimo Redentore, Vescovo di Squillace 17 Marzo 1826.

Gaspare-Bernardo Pianetti Vescovo di Viterbo e di Toscanella 24 Luglio 1826.

Filippo De Angelis Arcivescovo di Cartagine 24 Luglio 1826.

Giambattista Sartori-Canova Vescovo di Mindo 24 Luglio 1826.

Chiarissimo Falconieri-Mellini Arcivescovo di Ravenna 18 Agosto 1826.

Ignazio-Giovanni Cadolini Arcivescovo di Spoleto 29 Agosto 1826.

Carlo-Giuseppe-Benedetto Mercy d'Argenteau Arcivescovo di Tiro 8 Ottobre 1826.

Adeodato Caleffi, della Congregazione Benedettina Cassinese, Vescovo di Modena 20 Ottobre 1826.

Pasquale Giusti Vescovo di Scalona 30 Ottobre 1826.

Pietro Baines Vescovo di Siga 1 Gennajo 1827.

Sebastiano Maggi Vescovo di Arezzo 17 Aprile 1827.

Pietro Lepore Vescovo di Castellaneta 17 Aprile 1827.

Luigi Amat di S. Filippo e Sorso Arcivescovo di Nicea 23 Aprile 1827.

Antonio Possada Rubin de Celis già Vescovo di Cartagena nel Regno di Murcia 14 Maggio 1827.

Gabriele Ferretti Arcivescovo di Seleucia 21 Maggio 1827.

Giovanni-Nicolò Tanara Arcivescovo di Urbino 27 Giugno 1827.

Giuseppe-Maria Pellicano Vescovo di Gerace 5 Luglio 1827.

Luigi Cardelli, dell' Ordine de' Minori Riformati, Arcivescovo di Acrida 26 Dicembre 1827.

Ferdinando Minucci Arcivescovo di Firenze 28 Gennajo 1828.

Gio. Battista Parretti Vescovo di Fiesole 28 Gennajo 1828.

Paolo Grifi Vescovo di Arsinoe 22 Febbrajo 1828.

Vincenzo Macioti Vescovo di Ferentino 7 Luglio 1828.

Giuseppe Segna Vescovo di Marsi 19 Agosto 1828.

Antonio Monforte Vescovo di Troja 26 Settembre 1828.

Giuseppe Ignazio Cienfuegos Vescovo della SSma Concezione nel Chili 27 Decembre 1828.

DA PIO VIII.

Monsignori.

Leone Ciampa, dell' Ordine degli Alcantarini, Arcivescovo di Conza 26 Maggio 1829.

Giuseppe-Maria de Letto Vescovo di Valva e di Sulmona 11 Agosto 1829.

Ugolino Carlini Vescovo di Cortona 11 Agosto 1829.

Luigi Grati, dell' Ordine de' Servi di Maria, Vescovo di Callinico 18 Settembre 1829.

Giovanni Augustoni, dell' Ordine Romitano di S. Agostino, Vescovo di Porfirio 28 Settembre 1829.

Giovanni du Bois Vescovo di Nuova-Yorck 12 Febbrajo 1830.

Giovanni Guerra Vescovo di Sarsina e di Bertinoro 23 Marzo 1830.

Pietro d' Alcantera Ximenes Vescovo di Cinna 26 Novembre 1830.

DA GREGORIO XVI

FELICEMENTE REGNANTE

Monsignori.

Vitale Loschi Vescovo di Parma 29 Marzo 1831.

Luigi Zuppani Vescovo di Belluno 29 Giugno 1831.

Luigi Parisio Vescovo di Gaeta 15 Gennajo 1832.

Giuseppe-Maria Amorelli Vescovo di Siracusa 3 Febbrajo 1832.

Michele Amatore Lobetti Vescovo di Asti 23 Marzo 1832.

Pietro-Antonio Cirio Vescovo di Susa 23 Marzo 1832.

Francesco-Maria Barzellotti Vescovo di Soana 17 Luglio 1832.

Giovanni-Benedetto Folicaldi Vescovo di Faenza 27 Luglio 1832.

Luigi Carsidonj Vescovo di Fano 3 Agosto 1832.

Vitangelo Salvemini Arcivescovo di Manfredonia 14 Agosto 1832.

Niccola Ferrarelli Arcivescovo di Mira 11 Gennajo 1833.

Luigi Scalabrini, dell' Ordine de' Carmelitani calzati, Vescovo di Mazzara 11 Gennajo 1833.

Stanislao-Vincenzo Tomba, de' Chierici Regolari di S. Paolo, Vescovo di Forlì 15 Gennajo 1833.

Giovanni England Vescovo di Charlestown (Stati-Uniti di America) 25 Marzo 1833.

Annibale Tommasi Vescovo di Borgo S. Sepolcro 4 Aprile 1833.

Dionisio-Andrea Pasio Vescovo di Alessandria 30 Aprile 1833.

Anton-Francesco Orioli, dell' Ordine dei Minori Conventuali, Vescovo di Orvieto 16 Maggio 1833.

Lorenzo Parigini Vescovo di Urbania e di S. Angelo in Vado 21 Maggio 1833.

Agostino-Maria de Mari Vescovo di Savona 4 Giugno 1833.

Ippolito-Antonio Sanchez Rangel de Fayas-y-Quiros Vescovo di Lugo in Ispagna 6 Agosto 1833.

Bonaventura Cano-y-Torrente, dell' Ordine de' Mercedarj, della Redenzione degli Schiavi, *Vescovo di Magida* 20 Dicembre 1833.

Felice Torres y Amat Vescovo di Astorga 20 Gennajo 1834.

Giuda-Giuseppe Bomo Vescovo di Canaria 27 Maggio 1834.

Raffaele de Ghantuz Cubbe Vescovo di Livorno 1 Luglio 1834.

Pietro Saggioli Vescovo di Montepulciano 6 Luglio 1834.

Filippo Curoli Vescovo di Rieti 3 Ottobre 1834.

Lodovico Tevoli Arcivescovo di Atene 3 Ottobre 1834.

Niccola-Gioacchino Arteta Vescovo di Quito 21 Novembre 1834.

Gaetano-Baluffi Vescovo di Bagnorea 19 Dicembre 1834.

Cocle Arcivescovo di Patrasso 19 Dicembre 1834.

Giovanni Pietro Losanna Vescovo di Biella 6 Marzo 1835.

Niccola Belletti Vescovo di Acquapendente 20 Marzo 1835.

Giuseppe-Maria Vespignani Arcivescovo di Tiana 10 Aprile 1835.

Fabiano-Maurizio Roten Vescovo di Sion 20 Aprile 1835.

Francesco O' Finan, dell' Ordine de' Predicatori, Vescovo di Killala in Irlanda 8 Maggio 1835.

Giuseppe Grasser Vescovo di Verona 18 Agosto 1835.

Giovanni-Giuseppe Cappellari Vescovo di Vicenza 2 Ottobre 1835.

Ferdinando Corbi Vescovo di Tenopoli 8 Marzo 1836.

Giorgio de Benavente Arcivescovo di Lima 15 Marzo 1836.

Marino Paglia Arcivescovo di Salerno 19 Aprile 1836.

Daniele Murray Arcivescovo di Dublino 31 Maggio 1836.

Lodovico Altieri Arcivescovo di Efeso 19 Luglio 1836.

Maria-Antonio Traversi Arcivescovo di Nazianzo 19 Luglio 1836.

Carlo di Reisach Vescovo di Eichstett 19 Luglio 1836.

Giovanni Domenico Stefanelli, dell' Ordine de' Predicatori, Arcivescovo di Lucca 9 Agosto 1836.

Luigi Lastaria Vescovo di Zante e Cefalonia 23 Settembre 1836.

Pietro-Antonio Nostrano Arcivescovo di Corfù 23 Settembre 1836.

Luigi Sanvitali Vescovo di Piacenza 22 Novembre 1836.

Pier-Grisologo Basetti Vescovo di Sebaste 29 Novembre 1836.

Benigno Albertini Vescovo di Scutari in Albania 16 Dicembre 1836.

Vincenzo Macioti Vescovo di Ferentino 18 Dicembre 1836.

Guglielmo Higgins Vescovo di Ardagh in Irlanda 16 Dicembre 1836.

Giacomo Browne Vescovo di Kilmore in Irlanda 16 Dicembre 1836.

Di questo Collegio è Segretario il Signor D. Carlo Bedoni, *Via de' Lucchesi num.* 21.

GOVERNATORE DI ROMA.

Monsig. Luigi Giacchi.

PRINCIPI ASSISTENTI AL SOGLIO.

Eccmi Sigg. D. Aspreno Principe Colonna.
D. Domenico Principe Orsini, *Senatore.*

UDITORE DELLA REVERENDA CAMERA

Monsig. Carlo Acton.

TESORIERE DELLA REVERNDA CAMERA.

Monsig. Antonio Tosti.

PREFETTO DEI SACRI PALAZZI APOSTOLICI E MAGGIORDOMO DI N. S.

Monsig. Adriano Fieschi.

ARCIVESCOVI E VESCOVI.

I nomi dei medesimi coll' epoca della loro elezione si trovano alla pag. 78.

COLLEGIO DE' PRELATI PROTONOTARI APOSTOLICI.

Monsigg. Giuseppe Ugolini.
Gaspare-Bernardo Pianetti.

Di questo Collegio è Segretario il Signor Stanislao de Chard, *Via de' Prefetti num. 17.*

PRELATI PROTONOTARJ APOSTOLICI SOPRANUMERARJ NON PARTECIPANTI CHE GODONO TUTTI I PRIVILEGJ DEGLI ALTRI PARTECIPANTI.

Monsignori.	Monsignori.
Antonio Larcomadi.	Domizio Meli-Lupi-Soragna.
Giancarlo Antonelli.	Girolamo Bontadosi.
Clemente Lodron.	Francesco Pentini.
Basilio Ciccalotti.	Diego De Luca.
Michele Gravina.	Francesco La Grua.
Adriano Fieschi.	Stefano del Bufalo.
Lodovico Conventati.	Angelo Mai.
Giuseppe Zacchia.	Annibale Gimnasi.
Bernardino Luzj.	Giuseppe-Gaspare Fatati.
Niccolà Paracciani-Clarelli.	Luigi Vannicelli Casoni.
Paolo Mangelli.	

Monsignori.

Giambattista Nardi-Valentini.
Lavinio Spada De Medici.
Carlo Odoardo Drummont di Melfort.
Raffaele Marulli.
Gennaro Sisto.
Domenico Carafa Trajetto.
Antonio Matteucci.
Giacomo Oddi-Baglioni.
Carlo Acton.
Fabio Asquini.
Gregorio Caracciolo Santobono.
Adriano Piccolomini.
Gregorio Fabrizi.
Camillo Di Pietro.
Luigi Sebastiano Alloy.
Giacomo Antonelli.
Camillo Bonafede.
Giuseppe Mezzofanti.
Sante Raffaele Casanelli.
Francesco De Medici di Ottajano.

Monsignori.

Aleramo Pallavicini.
Giovanni Sperti.
Giuseppe Zuppani.
Francesco Capaccini.
Gaspare Grassellini.
Angelo Antonio Scotti.
Domenico Lucciardi.
Pietro Pianton.
Girolamo Ricci.
Stanislao Cholonieski.
Marino Marini.
Luigi Bonini.
Giambattista Antonini.
Antonio Traversi.
Giuseppe Emmanule. Gonzales.
Pietro Casapini.
Francesco Massimo.
Domenico Savelli
Domenico Consolini.
Salvatore Paccinelli.
Lorenzo Grech Delicata.
Alessandro di San Marzano.
Girolamo D' Andrea.

Archimandrita di Messina.

Commendatore di S. Spirito.

Monsig. Antonio Cioja.

Reggente della Cancelleria (*vacat.*)

Abati Generali degli Ordini Monastici.

Cassinesi, Basiliani, Canonici Regolari del Santissimo Salvatore Lateranesi, Monaci Camaldolesi, Vallombrosani, Cistercensi, Olivetani, Silvestrini, Girolimini. (*V. Ordini Religiosi.*)

Generale e Vicari Generali degli Ordini Mendicanti.

De' PP. Predicatori, Minori Osservanti, Minori Conventuali, Agostiniani, Carmelitani calzati, Serviti, Minimi di San Francesco di Paola, della Mercede della Redenzione degli Schiavi, Cappuccini, dell' Ordine calzati della Santissima Trinità, Carmelitani scalzi. (*V. Ordini Religiosi.*)

Tre Conservatori e Priore de' Caporioni.

Maestro del Sacro Ospizio.

Uditori della Sacra Rota.

Maestro del Sacro palazzo

Rmo P. M. Domenico Buttaoni, dell' Ordine de' Predicatori.

Chierici di Camera.

Votanti della Segnatura.

Abbreviatori del Parco Maggiore.

Ministri Assistenti all' altare.

Maestri delle Cerimonie.

Compagno del Maestro del S. P.

(*in assenza del medesimo*)

Rmo P. M. Angelo-Vincenzo Modena, dell' Ordine de' Predicatori.

Camerieri Segreti di N. S.

/ Camerieri d' Onore.

Avvocati Concistoriali.

Cappellani Segreti di SUA SANTITA'.

Cappellani d' onore.

Cappellani Comuni.

Ajutanti di Camera.

Procuratori Generali dei suddetti

Ordini Mendicanti.

Predicatore Apostolico

Rmo P. Lorenzo da Camerata, dell' Ordine de' Minori Cappuccini.

Confessore della Famiglia Pontificia.

Rmo P. M. Filippo-Maria Dal Pozzo, dell' Ordine de' Servi di Maria.

Due Procuratori di Collegio.

Ministri assistenti alle sagre funzioni ed altri nelle medesime inservienti.

Monsig. Giovanni Augustoni, dell' Ordine Romitano di S. Agostino, nato in Fermo 13 Settembre 1770, fatto Vescovo di Porfirio 28 Settembre 1829, *Sacrista.*

Rmo P. M. Giuseppe Giannotti dello stesso Ordine, *Sotto-Sacrista.*

Cononici delle tre Patriarcali, Ministri Sacri alle Messe della Cappella Pontificia.

Monsigg. Giuseppe Groppelli, Prete Assistente, *Canonico di S. Giovanni in Laterano.*

Andrea Mattei, Canonico di detta Basilica, *Coadjutore.*

Niccola Paracciani-Clarelli, Diacono, *Canonico di S. Pietro in Vaticano.*

Francesco Pentini, Suddiacono, *Canonico di S. Maria Maggiore.*

Maestri delle Cerimonie Pontificie.

Monsignori.	Monsignori.
Mattia Pieri, *Prefetto.*	Pietro Brocard.
Giuseppe de Ligne.	Francesco Cornetti.
Lodovico Brancadoro.	

Soprannumeri.

Monsignori.	Monsignori.
Felice Santi.	Giacomo Volpicelli.
Luigi Ferrari.	Giovanni Corazza.
Filippo Mancini.	Pio Martinucci.
Vincenzo Massoni.	Camillo Balestra.

Hanno pur luogo nella Cappella Pontificia gli Accoliti Ceroferarj, i Chierici della Cappella, i Cappellani Cantori, i Maestri Ostiarj, i Mazzieri, i Cursori ec.

FAMIGLIA PONTIFICIA.

Emi Sig. Card. Bartolommeo Pacca, *Pro-Datario.*

Sig Card. Emmanuele De Gregorio, *Segretario de' Brevi.*

Sig. Card. Giacomo Giustiniani, *Pro-Segretario de' Memoriali.*

Sig. Card. Anton-Domenico Gamberini, *Segretario per gli Affari di Stato Interni.*

Sig. Card. Luigi Lambruschini, *Segretario di Stato.*

Monsig. Adriano Fieschi, *Prefetto de' Sacri Palazzi Apostolici, e Maggiordomo di NOSTRO SIGNORE.*

Francesco-Saverio Massimo, *Maestro di Camera*

Girolamo Bontadosi, *Uditore.*

Rmo P. M. Domenico Buttaoni, dell' Ordine de' Predicatori, Maestro del Sagro Palazzo Apostolico.

Camerieri Segreti di SUA SANTITA'.

Monsig. Lodovico Tevoli, Arcivescovo di Atene, *Elemosiniere segreto.*

Gaspare Gasperini, Segretario de' Brevi a' Principi.

onsigg. Francesco Capaccini, *Sostituto della Segreteria di Stato, e Segretario della Cifra.*
Alessandro Macioti, *sotto-Datario.*
Carlo Vizzardelli, *Segretario delle Lettere Latine.*
Alberto Barbolani di Montauto, *Coppiere.*
Lorenzo Lucidi, *Segretario d' Ambasciata.*
Giulio della Porta, *Guardaroba.*
Sisto Riario-Sforza.

PRELATI DOMESTICI DI N. S.

Monsignori.	Monsginori.
Paolino Nieri.	Giuseppe-Gioacchino de Morel e Saravia Beristain.
Francesco de Saurman.	Domenico Jurras.
Francesco de Troito.	Giancarlo Antonelli.
Paolo-Giuseppe Pirati Castelli.	G. Rovereto e Lomellino.
Fabio Guidotti.	Gherardo Federici.
Filippo de Seilera.	Luigi Pinto Morales.
Luigi-Giuseppe de Matthias.	Daniele Farsetti.
Filippo de Ferrone.	Domenico Stengel.
Paolino-Francesco Bartolini.	Annibale Ginnasi.
Basilio Ciccalotti.	Ignazio-Paolino Mor Antonio Berioli.

Monsignori.

Luigi Sanvitale.
Gio. Limpo Pimentel-Pereira de Lacerda.
Niccola-Maria Boscarini.
Orazio Celestini.
Francesco Bonfors.
Adriano Fieschi.
Lodovico Conventati.
Domenico Cattani.
Lorenzo Mazzolini.
Francesco Marcelli.
Giorgio Pilo-Boyl.
Leopoldo Severoli.
Giovanni Serafini.
Francesco della Torre.
Sante Valle.
Luigi Bertrando Hoen.
Luigi Zappi Recordati.
Cosimo de Corsi.
Gioacchino de Brito Franca Galvas.
Giuseppe Santucci.
Angelo Mai.
Niccola Paracciani-Clarelli.
Francesco Pentini.
Domizio Meli-Lupi-Soragna.
Paolo Mangelli.

Monsignori.

Giuseppe Bofondi.
Francesco La Grua.
Gregorio Fabrizj.
Raffaele Marulli.
Stefano Del Bufalo Della Valle.
Carlo-Emmanuele Muzzarelli.
Giuseppe-Gaspare Fatati.
Virgilio Pescetelli.
Melchiade Ferlisi.
Serafino Grossi.
Lavinio Spada De Medici.
Taddeo Lubieski.
Luigi Vannicelli Casoni.
Diego De Luca.
Luigi Ciacchi.
Giulio Carabetti.
Camillo Bonafede.
Carlo-Odoardo Drummont di Melfort.
Francesco Isola.
Stefano Scerra.
Ascanio Muti-Gabrielli.
Michele Lazzaro-y-Merono.
Alessandro De Rey.

Monsignori.	Monsigneri.
Domenico Carafa-Trajetto.	Pietro-Giuseppe d'Avella-y-Navarro.
Giovanni Ramirez.	Bartolommeo Orsi.
Gennaro Coll' Enea.	Prospero Piatti.
Mario-Felice Peraldi.	Marino Marini.
Sante Raffaele Casanelli.	Giuseppe Mezzofanti.
Benedetto Perfetti.	Giovanni Sperti.
Antonio Tosti.	Giuseppe Zuppani.
Camillo Di Pietro.	Francesco De Medici di Ottajano.
Francesco-Maria Giannuzzi.	Francesco Capaccini.
Antonio Mattenucci.	Pietro Pianton.
Girolamo Bontadosi.	Stanislao Cholonieski.
Francesco Massimo.	Francesco Nasalli.
Luigi Sebastiano Alloy.	Pier-Filippo Boatti.
Paolo Onori.	Gaspare Gasperini.
Gregorio Caracciolo Santobono.	Cesare Lippi.
Giacomo Oddi Baglioni.	Angelo-Antonio Scotti.
Carlo Acton.	Domenico Lucciardi.
Anton-Maria Cagiano de Azevedo.	Emmanuele-Giuseppe de Mosquera.
Fabio Asquini.	Antonio Traversi.
Gaspare Grassellini.	Pietro Casapini.
Luigi Bonini.	Roberto Lolli.
Silvestro Belli.	Alessandro Macioti.
Aleramo Pallavicini.	Pietro-Grisologo Basetti.
Giacomo Antonelli.	Domenico Consolini.
	Domenico Savelli.
	Girolamo Gilanti.

Monsignori.	Monsignori.
Enrico Orfei.	Sigismondo Déaky.
Salvatore Galani.	Alessandro di San Marzano.
Fortunato Zamboni.	Luigi Tiberi.
Crescentino Bussi-Ubaldini.	Pietro De Silvestri.
Stefano Rossi.	Giuseppe Roberti.
Girolamo D' Andrea.	Ignazio Alberghini.
Giambattista Schinder.	Giuliano Babini.
Raffaele Rossi.	Antonio Garibaldi.
Lodovico-Daniele Taveau.	Valerio Boschi.
	Antonio Mattei.
Marcello Orlandini.	Camillo Amici.
Antonio Bonclerini.	Lorenzo Simonetti.
Giovanni-Giuseppe Oderiz.	Alberto-Giulio Ruinart di Brimont.
Pasquale Gizzi.	Lorenzo Dialti.
Filippo di Carpegna.	Gioacchino Pecci.
Achille-Maria Ricci.	

I Vescovi assistenti al Soglio sono anche Prelati Domestici.

CAMERIERI SEGRETI SOPRANUMERARJ.

Monsignori.	Monsignori.
Augusto Chigi.	Michele Albertini.
Emmanuele Valla.	Giuseppe-Maria Morichi.
Luigi de Rossi.	
Pietro Dardano.	Antonio Vallemani.
Ignazio-Maria Origo.	Antonio Fava.

Monsignori.	Monsignori.
Mario Pulieri.	Domenico Giraud.
Emmanuele Maria de Arce.	Giuseppe Emaldi.
Francesco Zorgniotti.	Giuseppe-Pietro de Alcantara-Rodriguez.
Andrea-Maria Frattini.	Antonio Pellegrini.
Pier Luigi Trovarelli.	Michelangelo Castrodardo.
Onesto Troni.	Giovanni Rossi
Bartolommeo Spampinati.	Alessandro Leoncilli.
Leopoldo Grossi.	Giuseppe Minarelli.
Vito Oronzo Sarapo.	Raffaele Forte.
Francesco Giardoni.	Gregorio Peranzani.
Pasquale Lopez de Eraso.	Tiberio Soderini.
Giovanni Bicchieri.	Paolo Smiderle.
Francesco-Felice de Alvarado.	Raffaele de Amat.
Giacomo Simonetti.	Girolamo Fantaguzzi.
Angelo Picchioni.	Michele Viale Prelà.
Francesco Fernandes Campomanes.	Federico de Falloux de Coudray.
	Giovanni Gonzatti.
	Carlo Fisher.

Camerieri Segreti di Spada e Cappa.

Sigg. Maestro del Sagro Ospizio (vaca.)
Scipione March. Sacchetti, *Foriere Maggiore.*
Giuseppe Baron Testa Piccolomini, *Cavallerizzo.*

Sig. D. Camillo Principe Massimo, *Soprintendente delle Poste.*

CORPO DELLE GUARDIE NOBILI PONTIFICIE.

CAPITANO COMANDANTE.

Sig. D. Francesco Barberini, Principe di Palestrina, di Roma, *Tenente-Generale.*

CAPITANO.

Sig. D. Clemente Principe Altieri, di Roma, *Tenente-Generale.*

CAPITANO COADJUTORE.

Sig. D. Pio Braschi, Duca di Nemi, di Roma, *Tenente-Generale.*

VESSILLIFERO EREDITARIO.

Sig. Filippo Marchese Naro Patrizi, di Roma.

TENENTE.

Sig. D. Baldassarre Duca Caffarelli, di Roma, *Brigadiere Generale.*

SOTTO-TENENTE.

Sig. Melchiorre Conte Della Porta, di Roma, *Brigadiere Generale.*

Esenti *col grado di Colonnello.*

Sigg. Giacomo de'Marchesi Theodoli, di Roma.
Vincenzo Comm. Costaguti, di Roma, *Ajutante Maggiore.*
Giuseppe Sarazzani, di Roma.
D. Leonardo de' Duchi Bonelli, di Roma.
Michele Cav. Alvarez, di Roma.
Alberto Cav. Longhi, di Roma.
Giuseppe Cav. Catrani, di Città di Castello.

IN PENSIONE.

Tenenti. Sigg. Michele Conte Moroni, di Roma.
Niccola Cav. Falconieri, di Roma.
Francesco Cav. Bernini, di Roma.

Sotto-Tenente. Sig. Filippo Conte della Porta, di Roma.

Esenti. Sigg. Cav. D. Lorenzo de'Principi Giustiniani, di Roma.
Antonio Conte Negrone, di Roma.
Luigi Gennini, di Terni.
Pietro-Paolo Salimei, di Velletri

Camerieri Segreti di Spada e Cappa Soprannumerarj.

Sigg. Principe D. Urbano Del Drago Biscia Gentili.
Virginio March. Bourbon del Monte Santa Maria.
Francesco March. Mauri.
Roderigo March. Benigni.
Bonaccorso Conte Comm. Bonaccorsi.
Francesco Conte Pergoli Campanelli.
Sigismondo Conte Malatesta.
Girolamo Conte Montani.
Pietro March. Nobili Vitelleschi.
Bartolommeo March. Capranica.
Camillo Conte Martorelli.
Luigi March. Puccetti.
Vincenzo Conte Savorelli.
Carlo March. de Ribas Pieri.
Lorenzo Conte Soderini.
Marc' Antonio Conte Baglioni Oddi.
Pio Cav. di Pietro.
Pietro Conte Ricci March. Rondinini.
Francesco Cav. Meneacci.
Baldassare Cav. Solazzi-Castriota.
Cristoforo Conte Fossa.
Filippo March. De Simone.
Giuseppe Cav. Galleffi.
Giuseppe Conte Catucci.
Pietro Giuseppe Conte Barbaroux.
Filippo Conte Commendatore Resta.
Paride Conte Pallotta.

Sigg. Girolamo Conte Possenti.
Francesco March. Nannerini.
Vincenzo Commendatore Galassi.
Domenico Conte Bentivoglio.
Tommaso Caravita di Carignano.
Giuseppe, March. Pacca.
Giuseppe De Cristofori.
Giacomo Conte De Concina.
Conte Tommaso Marsucco de' Conti di Marspurch.
Carlo March. Curti Lepri.
Giuseppe March. Ossoli.
Francesco March. Cioja.
Lorenzo Pilo e lo Fuso March. della Torretta.
Bernardo de' Marchesi Zacchia.
Gio: Battista Conte Remondini.
Agostino March. Adorno.
Ghino March. Meniconi Braccheschi.
Giuseppe March. Pedicini.
Niccola Barone De Noha.
Giulio Conte Gazzoli.
Conte di Salis Zizers.
Marco Conte Ginanni Fantuzzi.
Giacomo Cav. de Prandi.
Enrico Englefield.

Camerieri d'onore in Abito Paonazzo.

Monsignori.	Monsignori.
Antonio Santelli.	Spiridione Antonio Marchi.
Vincenzo Bianchi.	Domenico Nisso.
Andrea Bizzarri.	Giuseppe Lippi Alessandri.
Fancesco Tricca.	Pellegrino Farini.
Lorenzo Neri.	Luigi Manieri.
Domenico Bruti.	Gaetano Franceschini.
Cesare Prosperi-Buzi.	Arcangelo Perfetti.
Giuseppe Biancucci.	Tommaso Butler.
Giuseppe De Poveda.	Gennaro Mazzamauro.
Gio: Battista Borro.	Paolo Cullen.
Quirico Antonio Casabianca.	Francesco Brigante Colonna.
Lorenzo Averardi.	Giuseppe Ubaldo Rossi.
Carlo Sacconi.	Angelo Ciampi.
Michelangelo Luciani.	Giovanni Ciauchelli.
Leonardo Mazzucconi.	Pietro Pellegrini.
Andrea Berti.	Paolo Paolini.
Gio: Battista De Cesaris.	Antonio Orioli.
Paolo Pericoli.	Francesco--Maria Morelli.
Giuseppe Balzer.	Francesco-Sante Graffagni.
Raffaele Fornari.	Antonio Marini.
Carlo De Rossi.	Giambattista Cerruti.
Raffaele-Maria Antolini Vannucci.	
Niccola Wiseman.	
Luigi Vassalli.	
Lodovico Lepri.	

Monsignori.	Monsignori.
Mauro-Angelo Monterisi.	Francesco Lucceschi.
Pier-Luigi Cellotti.	Simone-Camillo Nerva.
Francesco De Biasi.	Gabriele Laureani.
Emidio Gentilucci.	Luigi Guidi.
Francesco Pomares.	Giuseppe Siepi.

Gamerieri d' Onore extra Urbem.

Monsignori.	Monsignori.
Niccola Cagliesi.	Stanislao Donaudi.
Filippo Testa.	Giuseppe Cattani.
Settimio Cesari.	Gervasio De Matthia.
Gio. Battista di Ruggiero.	Francesco Pinzzani.
	Pacifico Ricci.
Angelo Mariotti.	Daniele Zigarelli.
Giusto Sainz.	Pasquale Barionovi.
Luigi Pernigotti.	Giacomo Silvani.
Luigi-Maria Sardi.	Giambatista Gatti.
Francesco-Saverio Muzii.	Leopoldo Calamata.
Policarpo Ignazio de Riedmatten.	Marco Cassini.
	Raffaele Punzo.
Sigismondo Coll' Enea.	Pietro Giacomo Gardini
Agostino Molinari.	Francesco Tranchina.
Niccola Annibale.	Luigi Pauri.
Tommaso Lenna.	Giacomo Balzano.
Mariano Venturi.	Pietro Bottazzi.
Carlo-Luigi Gaüs.	Michele Orlando.
Pasquale De Laurentiis.	

Monsignori.	Monsignori.
Matteo Dionigi Kosakiewicz.	Luigi Scrocca.
	Domenico Baldari.
Pasquale de Nardis.	Luigi Mordiani.
Martino Caliendi.	Pasquale Balsamo.

CAMERIERI D' ONORE DI SPADA E CAPPA.

Sigg. Pietro Conte Giraud.
Lelio Cav. Scarani.
Giovanni Cav. Sassi.
Saverio Conte Malatesta.
Vincenzo-Maria Fantini.
Francesco Conte Paccaroni.
Giuseppe Cav. Florenzi.
Vincenzo Conte Sacconi.
Filippo Paradisi.
Francesco-Saverio Colsticchi.
Gio: Francesco Cav. Santucci.
Lodovico Conte Guerenghi.
Giuseppe Cav. Ferri.
Severino Conte Servanzj.
Carlo Petroni.
Egidio Datti.
Luigi De Andreis.
Vincenzo-Maria Conte Battaglia.
Giacinto March. Trasmondo.
Gio: Paolo Conte Calcagni.
Camillo Baron Trasmondo.
Giuseppe Luigi Conte Cav. Morelli.
Annibale March. Prosperini Merlini.

Sigg. Paolo Conte Folicaldi.
Luigi Barone Coletti.
Ermete Conte Cavalletti-Belloni.

Officiali della Guardia Svizzera.

Sigg. Martino Cav. Pfyffer d' Altishofen, *Capitano.*
Giacomo Gebistorf, *Tenente.*
Niccola Brundler, *sotto-Tenente.*
D. Gio. Florino De Curtins, *Cappellano.*

Addetti al Servizio Ecclesiastico.
Cappellani Segreti.

Monsignori.	Monsignori.
Giuseppe Arpi, *Cau-datario,*	Pacifico Carassai.
	Francesco Agostini.
Luigi Bertazzoli, *Cro-cifero.*	Vincenzo Santucci.
	Tommaso Azzocchi.

Cappellani Segreti d' Onore.

Monsigg. Vincenzo Augustoni.
Antonio Foglietti.
Filippo Selvaggiani.
Annibale Magozzi.
Angelo De Angelis.
D. Luigi Buttoni.

Cappellani d' Onore Extra Urbem.

Monsignori.	Monsignori.
Fiorenzo Cariboldi.	Francesco-Saverio Carlina.
Francesco Spina.	Giuseppe Fanelli.
Michelangelo Scorsoni.	Bernardino Reschia.
Giuseppe Capozzi.	Salvatore Ortolani.
Benedetto Napolioni.	Giovanni Orlandi.
Pasquale Palmieri.	
Filippo Santi.	

Chierici Segreti.

Sigg. D. Luigi Fulcomari.
D. Filippo Pichi.

Cappellani Comuni.

Sigg. D. Pietro Baldassari, *Esentato.*
D. Alessandro Canonico Testa.
D. Luigi Moscatelli.
D. Cesareo Fatigati.
D. Filippo Canonico Evangelisti, *Giubilato.*

Soprannumeri.

Sig. D. Vincenzo Stefani.
Monsig. Giuseppe Leonardi.
Sigg. D. Pietro-Paolo Ceccarelli.
D. Vincenzo Torchio.

Sigg. D. Raffaele Natali.
D. Giuseppe Ballauri.
D. Pietro Coraccini, *Onorario.*
D. Mariano Ceccarini.
D. Giovenale Pelami.
D. Francesco Canonico Finocchi.
D. Pio Guidi.
D. Francesco Canonico De Cesaris.

Ajutanti di Camera.

Sigg. Gaetano Moroni.
Candido Boltrini.

Altri Famigliari.

Monsig. Giacomo Volpicelli, *Scalco Segreto.*
Sigg. Gioacchino Spagna, *Maestro di Casa del Sacro Palazzo Apostolico.*
Pietro Avv. Cerioni, *Uditore Civile de' SS. PP. Apostolici.*
Giovanni Avv. Rufini, *Uditore Criminale.*
Giambattista Bonelli, *Direttore della Computisteria del S. P. A.*
Filippo Bertazzoli, *Floriere.*

Bussolanti Partecipanti.

Sigg. Agostino Viviani.
Francesco Pinto Poloni. } *Esentati.*
D. Bartolommeo Tojetti. }

g. Francesco Mariotti, *Decano*.
onsig. Giuseppe Leonardi, *Sotto-Guardaroba*.
gg. Filippo Martinucci, *Sotto-Foriere*.
Carlo Ceccarini, *Esentato*.
D. Giuseppe Vannini.
Luigi Terziani.
Niccola Manzia, *Esentato*.
Pietro Amalberti.
Gaetano Diamilla.
Girolamo Narducci.
Vincenzo Conti.
D. Giuseppe Conflenti.
Raimondo Calvaresi.
Antonio Caporelli.

SOPRANUMERI

gg. Gaetano Cantoni.
Giovanni Annibali.
Niccola Carcani.
Augusto Appolloni.
D. Domenico Palazzi.
Giuseppe Lovatti.
Luigi Avv. Bajola.
Pietro Simonetti.
Giuseppe Viviani.
Luigi Jenzi.
Paolo Alibrandi.
Luigi Cremonesi.
Alessandro Ricci.
Francesco Benzi.
Luigi Ferrari.

Sigg. Alessandro Mannucci.
Vincenzo Garroni.
Luigi Bersani.
Baldassare Brocard.
Agostino Squaglia.
Giuseppe Manzia.
Virginio Mastrozzi.
Carlo Perelli.
Gregorio Feliciangeli.
Luigi Sabbatini.

SEGRETERIE

ESISTENTI

NE' PALAZZI APOSTOLICI.

SEGRETERIA DI STATO.

Emo Sig. Card. Luigi Lambruschini, *Segretario di Stato.*

Monsig. Francesco Capaccini, *Sostituto e Segretario della Cifra.*

OFFICIALI.

Sig. Luigi Ab. Armellini.
Monsig. Luigi Nevi.
Sigg. Giuseppe Garrigos.
Niccola Carenzi.
} *Minutanti.*

Monsigg. Vincenzo Santucci
Michele Viale Prelà
} *Aggiunti.*

Pierfilippo Boatti, *Giubilato.*

Sigg. Giuseppe Evangelisti.
D. Filippo Canonico Evangelisti.
Giuseppe Golt.
} *Cifristi.*

Paolo Campa, *Archivista.*

SEGRETARIO DEI CONFINI.

Monsig. Pierfilippo Boatti

Questa Segreteria è posta nel Palazzo Quirinale.

SEGRETERIA PER GLI AFFARI DI STATO INTERNI.

Emo Sig. Card. Anton-Domenico Gamberini, *Segretario per gli Affari di Stato Interni.*
Monsig. Silvestro Belli, *Sostituto.*
Sigg. Avv. Faustino Corsi.
Giuseppe De Andreis.
Francesco Sabatucci.
Cav. Scipione Cappello. } *Minutanti.*
Agostino Oldani.
Luigi Moreschi.
Camillo Alessandroni } *Scrittori e Minutanti Aggiunti.*
Luigi Ciani.
Tommaso Ciampi. } *Archivisti.*

La Segreteria è situata nel Palazzo Vaticano.

SEGRETERIA DE' BREVI PONTIFICJ.

Emo Sig. Card. Emmanuele De Gregorio, *Segretario de' Brevi.*
Monsig. Angelo Picchioni, *Sostituto.*
Sigg. Giulio Dott. Barluzzi.
D. Luca Can. Pacifici. } *Minutanti.*

Sigg. Antonio Ghilardi, *Sostituto de' Brevi d' Indulgenze.*
D. Angelo Monetti, *Archivista.*

SEGRETERIA DE' BREVI A' PRINCIPI.

Monsig. Gaspare Gasperini, *Segretario.*
Sig. D. Stefano Vizzardelli, *Sostituto.*

Segretario delle Lettere Latine.

Monsig. Carlo Vizzardelli.

SEGRETERIA DE' MEMORIALI.

Emo Sig. Card. Giacomo Giustiniani, *Pro-Segretario.*
Monsig. Lorenzo Averardi, *Sostituto.*
Sigg. D. Michele Can. Ambrosini. } *Minutanti.*
D. Giuseppe Rosa. }
D. Clemente Santini. }
D. Sante Capanna, *Sopranumero.*

Aggiunti Provvisorj.

Sig. D. Filippo Cossa.
Monsig. Giovanni Corazza.

SEGRETERIA DI MONSIGNOR UDITORE DI NOSTRO SIGNORE.

Monsig. Girolamo Bontadosi, *Uditore.*

Sigg. Sante Mancinelli, *Archivista e Segretario.*
Olimpiade Luci, *Sostituto.*

SOSTITUTO DEL CONCISTORO.

Sigg. D. Giuseppe Canonico Canali.
Pietro Trincia, *Aggiunto Sostituto.*

OFFICIALE EXTRA OMNES DEL CONCISTORO.

Sig. Costantino Bellucci.

NUNZJ APOSTOLICI,

INTERNUNZJ ED INCARICATI DELLA S. SEDE

Disposti per Ordine Alfabetico.

A J A.

Monsig. Antonio Antonucci, *Incaricato d'Affari, e Vice-Superiore delle Missioni di Olanda.*

B R U S S E L L E S.

Monsig. Pasquale Gizzi, *Internunzio Apostolico, Inviato Straordinario.*

F I R E N Z E.

Sig. Ab. D. Loreto Santucci, *Incaricato d'Affari della Santa Sede.*

L I S B O N A (vaca.)

M A D R I D (vaca.)

M O N A C O.

Monsig. Carlo-Giuseppe-Benedetto Mercy d'Argenteau, nato in Liegi 17 Marzo 1787, fatto Arcivescovo di Tiro a Ottobre 1826, *Nunzio.*

NAPOLI.

Monsig. Gabriele Ferretti, nato in Ancona 31 Gennajo 1795, fatto Arcivescovo di Seleucia 29 Luglio 1833, *Nunzio.*

NUOVA GRANATA NELL' AMERICA MERIDIONALE.

Monsig. Gaetano Baluffi, Vescovo di Bagnorea, *Internunzio e Delegato Apostolico.*

PARIGI.

Monsig. Antonio Garibaldi, *Internunzio Apostolico, Inviato Straordinario.*

RIO-GIANEIRO.

Sig. Ab. D. Scipione Domenico Fabbrini, *Incaricato d' Affari.*

SCHWITZ.

Monsig. Filippo De Angelis, nato in Ascoli 16 Aprile 1792, fatto Arcivescovo di Cartagine 15 Marzo 1830, *Nunzio presso la Confederazione Elvetica.*

TORINO.

Sig. Canonico D. Ambrogio Campodonico, *Incaricato d' Affari.*

VIENNA.

Monsig. Lodovico Altieri, nato in Roma 17 Luglio 1805, fatto Arcivescovo di Efeso 11 Luglio 1836, *Nunzio.*

ECCELLENTISSIMO
CORPO DIPLOMATICO
PRESSO LA SANTA SEDE
Disposto per Ordine Alfabetico.

AUSTRIA (Impero) E TOSCANA.

S. E. il Sig. Conte Rodolfo di Lützow, *Ambasciatore Straordinario.*

Sigg. Barone Carlo Binder-Kriegelstein, *Consigliere d' Ambasciata, ed Agente Imperiale.*

Cav. Ferdinando d' Ohms, *Consigliere d' Ambasciata.*

Marchese Lodovico Litta, *Segretario di Ambasciata.*

Cav. Adolfo de Brenner-Felsach, *Commesso d' Ambasciata.*

Conte Valentino Ladislao Esterhàzy, *Aggregato all' Ambasciata.*

Cav. Francesco Pandolfini, *Commesso della Legazione Toscana.*

Piazza di Venezia, num. 6.

BADEN.

Sig. Capitano Federico Maler, *Incaricato d' Affari.*

Via Mazzarini a Monte Cavallo, num. 16.

BAVIERA.

Sigg. Conte Carlo Spaur, *Incaricato d' Affari.*
Cav. de Mehlem, *Segretario di Legazione.*

Via del Gesù, num. 107.

BELGIO.

Sigg. Edoardo Blondeel van Cuilebroeck, *Incaricato d' Affari interino.*
Barone Van der Noot de Vrechem, *Aggregato alla Legazione.*

Palazzo Strozzi incontro alle Stimmate.

BRASILE (Impero.)

Sig. Cav. Drammond, *Incaricato d' Affari interino.*

Francia.

S. E. il Sig. Marchese di La Tour Maubourg, Pari di Francia, *Ambasciatore.*

Sigg. Cavaliere Augusto di Tallenay, *Primo Segretario.*
Eugenio Perier, *Secondo Segretario.*
Conte di Choiseul-Praslin. } *Aggregati all' Ambasciata.*
Vittore Lobstein.
Barone di Basterot.
Giusto di La Tour Maubourg.

Palazzo Colonna sulla Piazza de' SS. XII Apostoli.

Hannover.

Sig. Cav. Augusto Kestner, Consigliere di Legazione, *Incaricato d' Affari.*

Via Gregoriana, num. 42.

Hohenzollern Hechingen.

Sig. Conte Camillo Martorelli, *Incaricato di Affari.*

Piazza Fiammetta, num. 13.

Lucca.

S. E. il Sig. Marchese Crosa di Vergagni, *Ministro Plenipotenziario.*

Palazzo Altieri al Gesù.

Messico.

S. E. il Sig. Emmanuele Diez de Bonilla, *Inviato Straordinario, e Ministro Plenipotenziario.*
Sig. Giuseppe Miguel Arroyo, *Segretario.*

Via del Corso, num. 306.

Modena.

Sig. Conte Luigi Simonetti, *Incaricato d' Affari.*

Palazzo Rignano al Gesù, num. 62.

Napoli.

S. E. il Sig. Conte D. Giuseppe Costantino Ludolf, *Ministro Plenipotenziario.*
Sig. Cav. D. Giuseppe de' Marchesi Forcella, *Segretario di Legazione.*

Piazza Farnese, num. 67.

NUOVA GRANATA NELL' AMERICA MERIDIONALE.

Sigg. Ignazio Texada, *Incaricato d' Affari.*
Capitano Ferdinando Lorenzana, *Segretario.*

Via di S. Basilio, num. 8.

PAESI-BASSI.

S. E. il Sig. Conte Augusto di Liedekerke Beaufort, *Inviato Straordinario e Ministro Plenipotenziario.*
Sig. Paolo Emilio Magrini, *Cancelliere della Regia Legazione.*

Palazzo Negroni al Clementino.

PORTOGALLO.

S. E. il Sig. D. Antonio de Almeida Portugal, Marchese di Lavradio, *Ambasciatore Straordinario e Plenipotenziario.*
Sigg. Commendatore Camillo Luigi de Rossi, *Segretario ed Agente Regio.* = *Palazzo Bolognetti sulla Piazza del Gesù.*
Cav. D. Giovanni de Almeida
Conte D. Giuseppe de Cunha e Meneze. } *Aggregati all' Ambasciata.*

PRUSSIA.

S. E. il Sig. Cav. Carlo Bunsen, *Inviato Straordinario e Ministro Plenipotenziario.*
Sig. De Usedom, *Segretario di Legazione.*

Palazzo Caffarelli al Campidoglio.

RUSSIA (Impero) E REGNO DI POLONIA.

S. E. il Sig. Conte di Gourieff, *Inviato Straordinario e Ministro Plenipotenziario.*
Sigg. De Krivtzoff, *Primo Segretario.*
Conte di Stakelberg, *Secondo Segretario.*
Generale Winspeare. } *Aggregati*
Principe Teodoro Galitzin } *all' Imper.*
Vladimiro di Davidoff. } *Legazione.*

Via Bocca di Leone.

SAGRO MILITARE ORDINE GEROSOLIMITANO.

S. E. il Ven. Sig. Balio Candida, *Luogotenente del Magistero del S. M. O. G.*

Strada Condotti, num. 68.

SARDEGNA.

S. E. il Sig. Marchese Crosa di Vergagni, *Inviato Straordinario*, e Ministro Plenipotenziario.

Sigg. Cav. Manfredo Bertone, *Segretario di Legazione.*
Cav. Vittore Alessio, *Addetto alla Legazione.*

Palazzo Altieri al Gesù.

SPAGNA (vaca.)

WURTEMBERG.

Sig. Barone Gremp de Freudenstein, Consigliere di Legazione, *Incaricato di Affari.*

Via Pozzo delle Cornacchie, num. 17.

AGENTI E CONSOLI ESTERI

NEGLI STATI PONTIFICJ.

ROMA.

Confederazione Elvetica . . . Sig. Martino Hotz, *Console Generale provvisorio, residente in Roma.*

Danimarca . . . Sig. Luigi Cav. Chiaveri, *Console Generale, residente in Roma.*

Francia . . . . Sig. Pietro Jullien, *Agente Consolare, residente in Roma.*

Inghilterra . . . Sig. Giovanni Freeborn, *Agente Consolare di S. M. Britannica in Roma, e nella linea del Mediterraneo sottoposta ai Dominj Pontificj.*

Lucca . . . . . Sig. Leopoldo Raimondi, *Console, residente in Roma.*

Monaco (Principato) . . . . Sig. Gio. Battista d' Augero, *Console in Roma, e ne' Dominj della Santa Sede.*

Napoli . . . . . Sig. Francesco-Maria Orlandi, *Vice-Console.*

Portogallo . . . Sig. Camillo-Luigi Com. De Rossi, *Console Generale di Portogallo, residente in Roma.*

Prussia . . . . Sig. Vincenzo Cav. Valentini, *Console Generale, e Consigliere intimo di Commercio, residente in Roma.*

Sardegna . . . Sigg. Girolamo Borea, *Console Generale, residente in Roma.*
Vincenzo D' Eramo, *Vice-Console.*

Sassonia . . . . Sig. Ernesto Platner, *Agente Regio, residente in Roma.*

Spagna . . . . Sigg. D. Giacinto Roman de Arroyo, *Console, residente in Roma.*
D. Gio. Antonio Rodriguez, *Vice-Console.*

Stati-Uniti di America . . . Sig. Felice Avv. Ciccognani, *Console, residente in Roma.*

Svezia e Norvegia . . . . . Sig. Giovanni Cav. Cassio, *Console, residente in Roma.*

Toscana . . . . Sig. Francesco Cav. Pandolfini, *Console, residente in Roma.*

Wurtemberg. . Sig. Carlo Kolb , *Console per tutto lo Stato Pontificio , residente in Roma.*

ANCONA.

Austria . . . . Sig. Conte Godofredo Welsersheim , *Console Generale , residente in Ancona.*
Albania . . . . Sig. Giorgio Radovani.
Baviera . . . . Sig. Giacomo Baluffi.
Danimarca. . . Sig. Giovanni Conte Cisterni , *in tutta la linea dell' Adriatico.*
Francia . . . . Sig. Marchese Bourbon del Monte Santa Maria , *Vice-Console.*
Grecia . . . . . Sig. G. Durutti.
Inghilterra. . . Sig. Moore, *Vice-Console.*
Levantini (de') Sig. Pasquale Schelini.
Napoli . . . . . Sigg. Francesco Giustini , *Console Generale.*
Vito Belgiovane , *Vice-Console.*
Portogallo . . . Sig. Vincenzo Conte Gallo, *Vice-Console in detto Porto , e suo distretto.*
Prussia . . . . Sig. Conte Commendatore Andrea Malaccari.
Russia e Regno di Polonia . Sig. Antonio Cav. Guerazzi.

Sardegna . . . Sig. Giuseppe Cav. Avv. Baluffi.
Spagna, e Ducato di Lucca. Sig. D. Leopoldo Archibuggi.
Stati-Uniti di America . . . Sig. Pietro March. Mancinforte Sperelli, *Console in detto Porto e sue dipendenze.*
Svezia e Norvegia . . . . . Sig. Ferdinando Conte Bernabei, *Vice-Console.*

ASCOLI.

Francia . . . . Sig. Felice Marchese Matteucci, *Vice-Console.*

CERVIA.

Austria . . . . Sig. Antonio Pignocchi, *Agente Consolare.*

CESENA.

Austria . . . . Sig. Francesco *quondam* Severo Bertoni, *Agente Consolare.*

CIVITAVECCHIA

Austria . . . . Sig. Giovanni Andrea Palomba, *Gerente interino del Consolato.*

Danimarca . . Sig. Luigi Arata, *facente veci di Console.*

Francia . . . . Sig. Galloni d' Istria.

Inghilterra . . Sig. Bartolommeo Martini, *Vice-Console.*

Lucca . . . . . Sig. D. Raffaele Llagustera.

Napoli . . . . . Sig. Teofanio Genesi, *Vice-Console.*

Paesi-Bassi . . Sig. Giovanni Arata, *facente veci di Console.*

Portogallo . . . Sig. Bartolommeo Bustelli, *Vice-Console, e suo distretto.*

Prussia . . . . Sig. Domenico Valentini, *Vice-Console.*

Russia . . . . . Sig. Giovanni Arata, *facente veci di Console.*

Sardegna . . . Sig. Giuseppe Freddi, *Vice-Console.*

Spagna . . . . Sig. D. Daniele Llagustera.

Stati-Uniti di America . . . Sig. Gaspare Bartolini, *Vice-Console.*

Svezia e Norvegia . . . . Sig. Alessandro Guglielmotti, *e sue dipendenze.*

Toscana . . . . Sig. Giovanni Andrea Palomba, *Console Generale.*

COMACCHIO.

Austria . . . . Sig. Francesco Falletti, *Agente Consolare.*

Stati-Uniti di America. . . Sig. Carlo Carli Buonafede, *Vice-Console.*

CORNETO.

Francia . . . . Sig. Luca Perrucci, *Agente Consolare.*

Inghilterra . . Sig. Giacomo Conte Quaglia, *Vice-Console.*

Napoli . . . . . Sig. Giacomo Conte Quaglia, *Vice-Console.*

Sardegna . . . Sig. Lodovico Benedetti, *Vice-Console.*

FANO.

Danimarca . . (vaca.)

Francia . . . . Sig. Remy Tome, *Agente Consolare.*

Napoli . . . . . Sig. Francesco Gaudenzi, *Vice-Console.*

Prussia . . . . Sig. Antonio Conte Giacomini.

Svezia . . . . . (vaca.)

Napoli . . . . . Sig. Luigi Cini, *Vice-Console.*

FERMO.

Austria . . . . Sig. Luigi Pacifico Fiori, *Agente Consolare.*

Danimarca . . Sig. Luigi Palmaroli, *Vice-Console.*

Francia . . . . Sig. Felice March. Matteucci, *Vice-Console.*

Russia . . . . . Sig. Raffaele Conte Vinci, *Vice-Console.*

Sardegna . . . Sig. Alessandro Marchese Trevisani.

Toscana . . . . Sig. Luigi Pacifico Fiori, *Vice-Console.*

FERRARA.

Austria . . . . Sig. Antonio-Maria Morana.

Sardegna . . . Sigg. Avv. Benedetto Campana. Giulio Barbieri, *Vice-Console.*

FIUMICINO.

Francia . . . . Sig. Ignazio Poggioli, *Agente Consolare.*

Sardegna . . . Sig. Gregorio Nocella, *Incaricato Consolare.*

GORO.

Napoli . . . . Sig. Luigi Cini, *Vice-Console.*
Stati-Uniti di America . . Sig. Carlo Carli Buonafede, *Vice-Console.*

GROTTAMARE.

Austria . . . . Sig. Gaetano Allevi, *Agente Consolare.*

LORETO.

Francia . . . . (vaca.)
Toscana . . . Sig. Cesare Marinangeli, *Agente Consolare.*

MAGNAVACCA.

Stati-Uniti di America . . Sig. Carlo Carli Buonafede, *Vice-Console.*

MONTALTO.

Francia . . . . Sig. Paolo Alessandrini, *Agente Consolare.*
Napoli . . . . Sig. Giuseppe Biasi, *Vice Console.*
Sardegna . . . (vaca.)

NETTUNO.

Francia . . . . Sig. Giuseppe Brovelli, *Vice-Console.*
Spagna . . . . Sig. Silvestro Camposani, *Vice-Console.*

OSTIA.

Sardegna . . . Sig. Vincenzo Micocci, *Vice-Console.*

PESARO

Spagna . . . . (vaca.)
Austria . . . . Sig. Andrea Ricci, *Vice-Console interino.*
Danimarca . . Sig. Diego Passari-Modi.
Francia . . . . Sig. Billy, *Vice-Console.*
Sardegna . . . Sig. Francesco Giuliani, *Vice-Console.*

PONTE LAGOSCURO.

Napoli . . . . . Sig. Luigi Cini, *Vice-Console.*

PORTO D'ANZIO.

Francia . . . . Sig. Giuseppe Brovelli, *Vice-Console.*
Inghilterra . . . Sig. Giovanni Brovelli, *Vice-Console.*

Napoli . . . . . Sig. Francesco Genesi, *Vice-Console.*

Sardegna . . . Sig. Giuseppe Manetti, *Incaricato Consolare.*

Toscana . . . . Sigg. Luigi Cipriani.
Felice Cipriani, *Vice-Console.*

PRIMARO.

Stati — Uniti di America . . . Sig. Carlo Carli Buonafede, *Vice-Console.*

RAVENNA.

Austria . . . . Sig. Cav. Mattia Brandolini, *Console interino.*

Francia . . . . Sig. Valli, *Vice-Console.*

Portogallo . . . Sig. Romualdo Donati, *Vice-Console in detta Città, e suo distretto.*

RECANATI.

Spagna . . . . Sig. Luigi Borghi, *Vice Console.*

Toscana . . . . Sig. Cesare Marinangeli, *Agente Consolare.*

Rimino.

Austria . . . . . Sig. Gaetano Aducci, *Agente Consolare.*
Francia . . . . . Sig. Marchese Diotalevi, *Vice-Console.*
Napoli . . . . . Sig. D. Giovanni Conte Marchi, *Vice-Console.*

Sant'Alberto.

Austria . . . . . Sig. Paolo Guerrini, *Agente Consolare.*

Sinigallia.

Austria . . . . Sig. Salvatore Bernardini, *Vice-Console interino.*
Francia . . . . Sig. Claudio Tranquilli, *Agente Consolare.*
Prussia . . . . Sig. Antonio Conte Giacomini.
Sardegna . . . Sig. Giambattista Simonetti, *Vice-Console.*
Svezia . . . . . (vaca.)
Toscana . . . . Sig. Stefano Magnani, *Vice-Console.*

Terracina.

Francia . . . . (vaca.)
Napoli . . . . . Sig. Salvatore Vinditti, *Vice-Console.*

Portogallo . . . Sig. Saverio Bianchi, *Vice-Console in detto Porto e suo distretto.*

Sardegna . . . Sig. Salvatore Vinditti, *Vice-Console.*

VOLANO.

Stati-Uniti di America . . Sig. Carlo Carli Buonafede, *Vice-Console.*

CONSOLI PONTIFICJ

NEGLI STATI ESTERI.

Albona in Dalmazia . . . . Sig. Giacomo Zustovich, *Agente Consolare.*

Algeri . . . . Sig. Paolo-Francesco Peloso, *Console interino.*

Alicante . . . . Sig. Giuseppe-Maria Savignone.

Barcellona . . . Sigg. Niccola Ponte. Melchiorre Planes, e Creuter, *Coadjutore.*

Bari . . . . . Sig. Giuseppe Cassani, *Vice-Console.*

Barletta . . . . Sig. Gio. Michele Milchovich, *Vice-Console.*

Belem in Portogallo. . . . . Vice-Console (vaca.)

Bona di Algeri. Sig. Luigi Savona, *Agente Consolare.*

Brindisi . . . . Sig. Carmelo Calabrese, *Vice-Console.*

Cadice . . . . . Sig. Roberto Sebastiano White.

Cagliari . . . . Sig. Gregorio Vodret, *Console Generale.*

Cartagena . . . Sig. Giovanni Biale.

Catania . . . . Sig. Cesare Cav. Tornabene, *Vice-Console.*

Cefalonia. . . Sig. Giorgio-Federico Vertemaye, *Vice-Console provvisorio.*

Chioggia nel Regno Lombardo-Veneto . . . . Sig. Carlo Ghisalberti, *Vice-Console.*

Città di Porto in Portogallo. Sig. Giuseppe-Luigi Guernier, *Console Deputato.*

Corsica . . . . Sig. Francesco Cav. Lota, *Console Generale.*

Fiume e Buccari . . . . . Sig. Giuseppe de Tomassick.

Gallipoli . . . . Vice Console (vaca.)

Genova . . . . Sigg. Emmanuele Pisoni, *Console Generale.*
Francesco-Maria Scorza, *Vice-Console.*

Gibilterra . . . Sig. Pietro Quartino.

Grecia . . . . . Sig. Giacomo Conte de Concina, Maggiore onorario di Marina, *Console Generale.*

Isole Joniche . Sig. Domenico Cav. Moretti, Maggiore onorario di Marina, *Console Generale residente in Corfù.*

Lavagna . . . Sig. Luigi Ravenna, *quondam* Francesco, *Vice-Console.*

Lerici . . . . . Sig. Francesco Romanini, *Vice-Console.*

Lisbona . . . . (vaca.)

Livorno . . . . Sigg. Marchese Cav. Lavinio Pellegrino Romagnoli, *Console Generale.* Marchese Pio Romagnoli, *Vice-Console.*

Luoca . . . . . (vaca.)

Malaga . . . . . Sig. Emmanuele-Agostino Heradia.

Malta . . . . . Sig. Emmanuele Lanzon.

Marsiglia . . . Sig. Antonio Cav. Perier, *Console Generale.*

Mascali Giarre Sig. Filippo Scavino, *Agente Consolare.*

Marsala . . . . Sig. Leopoldo Fedele, *Vice-Console.*

Melazzo . . . . Sig. Francesco Maisoni, *Vice-Console.*

Messina . . . . Sig. Litterio Russo, *Vice-Console.*

Milano . . . . . Sig. Dottor Giuseppe Cav. De Simoni, Maggiore onorario di Marina, *Console Generale nel Regno Lombardo-Veneto.*

Molfetta . . . . Sig. Giovanni Caputi, *Vice-Console.*

Monopoli . . . . Sig. Giacinto Palasciani, *Vice-Console.*

Napoli . . . . . Sig. Conte Cav. Domenico Maggiore Albertazzi, *Console Generale di Napoli, e dei Porti della linea del Mediterraneo, e interinamente esercente le funzioni di Console Generale nei Porti della linea dell'Adriatico.*

Nizza. . . . . . Sig. Cav. Bernardo Saytour-Martin, Capitano onorario di Marina, *Console.*

Orano di Algeri. Sig. Gio. Battista-Francesco Lacrouts, *Agente Consolare.*

Ortona. . . . . Sig. Tommaso da Luca, *Vice-Console.*

Palamos e S. Felice de Guixols in Ispagna . . Sig. Niccola Bolet-y-Bagandas, *Vice-Console.*

Palermo . . . . Sigg. Cav. Giacomo-Filippo Conte Pizzorno, Colonnello Onorario di Marina, *Console Generale in Sicilia.*

Saverio Bacchi, *Vice-Console.*

Pescara . . . . Sig. Brunetti, *Vice-Console.*

Porto Re nel Littorale Ungarico . . . . . Sig. Giovanni Turkovik, *Vice-Console.*

Porto Ferrajo. Sig. Domenico Mibell, *Vice-Console.*

Porto Maurizio Sig. Benedetto Schielotto, *Vice-Console.*

Ragusi . . . . . (vaca.)

Reus in Ispagna Sig. Pietro Bellester-y-Moreto.

Rio Gianeiro nel Brasile . . . . Sig. Giuseppe Diez-de-Cruz-Lima, *Console Generale.*

Rovigno . . . . Sig. Matteo Vismondi, *Agente Consolare nell' Istria.*

Sabenico in Dalmazia . . . . Sig. Donato Gelpi, *Vice-Console.*

S. Maura . . . Sig. Gaetano Pizzoli, *Vice-Console.*

S. Remo . . . . Sig. Antonio Rombaldy, *Vice-Console.*

Savona . . . . Sig. Giacomo Ricci, *Vice-Console.*

Segna in Dalmazia . . . . Sig. Antonio Accurti, *Vice-Console.*

Setubal . . . . Sig. Felice Galha, *Vice-Console.*

Spalato in Dalmazia . . . . (vaca.)

Spezia (Golfo della) *nel Genovesato* . . . Sig. Francesco Carrani-Massa, *Vice-Console.*

Stati - Uniti di America . . . Sig. Gio. Battista Sartori, *Console Generale residente in Trenton.*

Stocolma . . . . Sig. Francesco Cartoni.

Tarragona . . Sig. Giuseppe Vidal-y-Garriga.

Terranova . . Sig. Diego Navarra, *Vice-Console in Sicilia.*

Tolone . . . . . Sig. A. Burle, *Vice-Console.*

Tortosa . . . . (vaca.)

Trani . . . . . (vaca.)

Trapani . . . . Sig. Vito Mannone, *Vice-Console.*

Trieste . . . . Sig. Marchese Carlo-Antonio de Maffei.

Valenza . . . . Gio. Battista Sanchez.

Venezia . . . . Sigg. Cornelio Marchese Bandini.
Giuseppe Battaggia, *Console Coadjutore.*

Ventimiglia nel Genovesato. . Sig. Maggiore Tommaso Marsucco dei Conti di Marspurk, *Vice-Console.*

Vigo in Galizia. Sig. Emmanuele Firminio de Taboas.

Zante . . . . . (vaca.)

Zara . . . . . Sig. Antonio Giuppani.

ORDINI RELIGIOSI.

SUPERIORI DELLE COMUNITA' RELIGIOSE.

Canonici Regolari.

Di S. Spirito in Sassia - Monsig. Antonio Cioja, *Commendatore*. Rmo D. Pietro Zecchini, *Vicario Generale*.

Del SS. Salvatore Lateranesi - Rmo P. Ab. D. Alessandro Gozzi, *Abate Generale*. Monsig. Vincenzo Garofali, Arcivescovo di Laodicea, *ex Generale Proc. Gen.*

Chierici Regolari.

Teatini. - Rmi P. D. Ferdinando Pignatelli *Generale*. P. D. Domenico Lo Jacono, *Proc Gen.*

Barnabiti. - Rmi P. D. Pasquale Malipiero, *Generale*. P. D. Tranquillino Rubiati, *Proc. Gen.*

Somaschi. - Rmi P. D. Marco Morelli, *Preposito Generale*. P. D. Luigi Dal Pozzo, *Proc. Gen.*

Gesuiti. - Rmi P. Giovanni Roothaan, *Preposito Generale*. P. Giuseppe Luigi Chiereghini, *Proc. Gen.*

Chierici Minori. - Rmi P. Gennaro Landi, *Vicario Generale.* P. Domenico Carbonaro, *Proc. Gen.*

Ministri degl' Infermi - Rmi P. Luigi Togni, *Prefetto Generale.* P. Gio: Battista Mansanti, *Proc. Gen.*

Chierici Regolari della Madre di Dio. - Rmi P. Luigi Barbarotta, *Rettor Gen.* P. Giuseppe-Maria Crescini, *Proc. Gen.*

Delle Scuole Pie. - Rmi P. Giambattista Rosani, *Preposito Generale.* P. Gennaro Fucile, *Proc. Gen.*

CONGREGAZIONI IN COMUNITA'.

Dell' Oratorio di S. Filippo Neri. - Rmo P. D. Pacifico Cesarini, *Superiore.*

Sacerdoti dell' Oratorio in S. Girolamo della Carità. - Rmo P. Pasquale Marciani, *Decano.*

Dottrinarj. - Rmi P. D. Pietro-Silvestro Glauda, *Vicario Gen.* P. D. Vittorio Bevilacqua Valletti, *Proc. Gen.*

Missionarj. - Rmi Sigg. D. Gio. Battista Nozò, *Superiore Generale residente in Parigi.* D. Vito Guarini, *Pro-Procuratore Generale residente in Roma.*

Pii Operaj. - Rmi P. Luigi Rotoli, *Preposito Gen.* P. D. Salvatore Pascale, *Proc. Gen.*

Congregazione Religiosa de' Passionisti di Voti semplici. - Rmi P. Antonio di S. Giusep-

pe, *Prepósito Gen.*; P. Gaetano della SSma Annunziata, *Proc. Gen.*

Del SS. Redentore. - Rmi P. D. Camillo Ripoli, *Superiore Generale.* P. D. Giuseppe-Maria Mautone, *Proc. Gen.*

MONACI.

Basiliani. - Rmo P. Proc. Gen. (vaca.)

Cassinesi - Rmi P. Ab. D. Tommaso Ansaloni, *Presidente.* P. Ab. D. Vincenzo Bini, *Proc. Gen.*

Camaldolesi. - Rmi P. Ab. D. Ambrogio Bianchi, *Generale.* P. Ab. D. Alberto Marini, *Proc. Gen.*

Vallombrosani. - Rmi P. Ab. D. Stanislao Nardi, *Generale, residente in Firenze.* P. Ab. D. Ottaviano Mattei, *Proc. Gen.*

Camaldolesi Eremiti di Toscana. - Rmi P. D. Onofrio Campion, *Maggiore, residente in Camaldoli.* P. D. Michele Rigogli, *Proc. Gen.*

Camaldolesi Eremiti di Monte Corona. - Rmi P. D. Mariano Pichelli, *Maggiore.* P. D. Eugenio Humbourg, *Proc. Gen.*

Cistercensi. Rmi P. Ab. D. Nivardo-Maria Tassini, *Presidente Generale.* P. Ab. D. Urbano Poggiarelli, *Proc. Gen.*

Olivetani. - Rmi P. Ab. D. Benedetto Bellini, *Vicario Gen.* P. Ab. D. Bernardo Sani, *Proc. Gen.*

Silvestrini. - Rmi P. Ab. Di Romano Giovagnoli, *Generale.* P. Ab. D. Paolo Ginocchietti, *Proc. Gen.*

Girolimini. - Rmo P. Ab. D. Ippolito Monza, *Abate, e Superiore Generale.*

Certosini. - Rmi P. D. Gio. Battista Mortaize, *Priore della Gran Certosa, e Generale.* P. D. Paolo-Maria Gerard, *Priore della Certosa di Roma, Proc. Gen.*

Maroniti Alepini di S. Antonio Abate. - Rmi P. Ab. D. Genalio Zucchi, *Generale sedente al Monte Libano.* P. D. Basilio Ciababi, *Abate, e Vicario Gen.*

Maroniti Libanesi di S. Antonio Abate. - Rmi P. D. Emmanuele Mutaini, *Generale sedente al Monte Libano.* P. D. Libeo Mutaini, *Proc. Gen. sedente in Roma.*

Armeni di S. Antonio Abate. - Rmi P. D. Timoteo Tellal, *Abate Generale, sedente al Monte Libano.* P. Ab. D. Gio. Battista Giona, *Proc. Gen. sedente in Roma presso il Vaticano.*

Armeni Mechitaristi di Venezia - Antoniani Benedettini. - Monsig. Suchias Somal, *Arcivescovo di Sunia, ed Abate Generale sedente a Venezia.* Rmo P. D. Cherubino Aznavor, *Proc. Gen.*

Orientali Melchiti - Rmo P. Giuseppe Ziegeb, *Ab. Gen., e Proc.*

Domenicani. - Rmi P. M. Tommaso-Giacinto Cipolletti, *Maestro Generale.* P. M. Giuseppe Rosario Alberti, *Proc. Gen.*

Provincie Cismontane. (vaca.)

Minori Osservanti. - *Provincie Oltramontane.* - Rmi P. Bartolommeo Altemir, *Ministro Generale. Proc. Gen.* (vaca.)

Provincie Cismontane. - Rmi P. Giuseppe d' Alessandria di Sicilia, *Vicario Generale.* P. Clementino Cini da Firenze, *Commissario Gen. di Curia.*

Minori Osservanti Riformati. - Rmo P. Tommaso da Terja, *Proc. Gen.*

Minori Riformati di S. Pietro d' Alcantara di Spagna. - Rmo P. Andrea de Dosvarios, *Proc. Gen. dimorante in Madrid.*

Minori Conventuali. - Rmi P. M. Antonio Barbetti, *Ministro Gen.* P. M. Giovanni Ferrini, *Proc. Gen.*

Minori Cappuccini. - Rmi P. Sigismondo da Ferrara, *Vicario Gen.* P. Eugenio da Rumelli, *Proc. Gen.*

Terz' Ordine di S. Francesco. - Rmi Generale (vaca.) P. M. Francesco Palumbo, *Proc. Gen.*

Agostiniani. - Rmi P. M. Tommaso Credennino, *Vicario Gen.* P. M. Saverio Amoretti, *Proc. Gen.*

Agostiniani Scalzi. - Rmi P. Luigi-Giuseppe della Beata Rita da Cascia, *Vicario Gen.* P. Gio. Battista della Vergine Addolorata, *Proc. e primo Definitore Gen.*

Carmelitani Calzati. - Rmi P. M. Luigi Calamata, *Priore Generale.* P. M. Giuseppe Palma, *Proc. Gen.*

Provincie Cismontane. - Rmo P. M. Felice Garzia, *Vicario Generale residente in Madrid.*

Carmelitani Scalzi. - Rmi P. Girolamo della SSma Concezione, *Gen.* P. Paolo di San Giuseppe, *Proc. Gen*

Servi di Maria. - Monsig. Luigi Grati, Vescovo di Callinico, *Priore Generale.* Rmo P. M. Gavino Secchi-Murro, *Proc. Gen.*

Mercedarj della Redenzione degli Schiavi, Ministro Generale residente in Madrid. (vaca.) Monsig. Bonaventura Cano, Vescovo di Magida, *Vicario Gen. in Italia.*

Trinitarj del Riscatto. - Rmi P. M. Francesco Martì, *Ministro Generale residente in Murcia.* P. M. Pietro Crespo, *Proc. Gen.*

Trinitarj del Riscatto Riformati. - Rmi P. Antonio del Beato Michele de Sanctis, *Ministro Generale.* P. Giuseppe di S. Francesco, *Proc. Gen.*

Minimi. - Rmi P. Luigi Conti, *Generale.* P. Gaspare Montenero, *Proc. Gen.*

Ordine di S. Girolamo. - Congregazione *del B. Pietro da Pisa.* - Rmi P. Giuseppe Ruiz, *Generale.* P. Angelo-Maria Sani, Proc. Gen.

PP. della Penitenza detti degli Scalzetti. - Rmi P. Giosuè Diotalevi. *Generale.* P. Raimondo Semeria, *Proc. Gen.*

Fate-bene-Fratelli. - Rmi P. Luigi-Maria Carmignani, *Generale.* P. Paolo Coccia, *Proc. Gen.*

Fratelli delle Scuole Cristiane. — Fratel Anacleto, *Superiore Generale.* Fratel Giuseppe *Vicario Gen.*

MONACHE IN CURA DE' PRETI SECOLARI.

Canonichesse Lateranesi. Benedettine. Camaldolesi. Di Santa Chiara, dette Urbaniste. Francescane del Terz' Ordine. Agostiniane. Cappuccine. Teresiane. Cistercensi. Di S. Francesco di Sales. Carmelitane di S. Maria Maddalena de' Pazzi. Riformate del Terz' Ordine di S. Francesco in S. Ambrogio.

Istituti Particolari.

Turchine. Orsoline. Romite, dette Battistine. Divin Amore. Adoratrici perpetue del Santissimo Sagramento.

Oblate senza Clausura.

Casa di Tor degli Specchi. - Benedettine-Olivetane. - Agostiniane, dette del Bambin Gesù.

Monache in cura de' Regolari.

Domenicane, Minori Osservanti, Minori Cappuccine. Carmelitane Scalze, Servite.

STABILIMENTI PUBBLICI

DI OPERE PIE.

SAGRO MONTE DI PIETA'.

Monsig. Antonio Tosti , *Tesoriere Generale della R. C. A.*

Sigg. Gio. Pietro Campana , *Direttore Generale.*

Girolamo Leonardi , *Computista Generale.*

LIMOSINERIA APOSTOLICA.

Monsig. Lodovico Tevoli , Arcivescovo di Atene, *Limosiniere di N. S.*

Sigg. D. Carlo Bedoni , *Segretario.*

Cav. Dott. Tommaso Prelà , *Ispettore Generale giubilato.*

Dott. Francesco Cremadelli , *Ispettore Generale di tutte le Visite.*

OSPIZIO DELLA MADONNA DEGLI ANGELI ALLE TERME DIOCLEZIANE

Sotto la speciale Protezione di SUA SANTITA'.

Emo Sig. Card. Mario Mattei , Presidente, e *Protettore* di ambedue le Famiglie.

Deputato.

Monsig. Antonio Traversi, Arcivescovo di Nazianzo.

Fratel Pio, delle Scuole Cristiane, *Regolatore e Direttore della Famiglia degli uomini.*

COMMISSIONE DE' SUSSIDJ.

PRESIDENTE

Emo Sig. Card. Mario Mattei.

Deputati.

Monsigg. Antonio Tosti, Tesoriere Generale.
Cosimo De Corsi, Decano della Sagra Rota, *Segretario.*

Deputati Prefetti delle Regioni.

Regione I. Monsig. Andrea Mattei.
II. Monsig. Marino Marini.
III. Monsig. Lodovico Tevoli, Arcivescovo di Atene, Elemosiniere segreto di SUA SANTITA'.
IV. Monsig. Pietro-Paolo Pericoli.
V. Monsig. Carlo Morichini.
VI. Monsig. Nicola Manari.
VII. Sig. D. Giuseppe Cesarini.

Regione VIII. Sig. D. Pompeo de' Principi Gabrielli.
IX. Sig. Antonio March. Clarelli.
X. Sig. D. Filippo Principe Albani.
XI. Monsig. Pietro Silvestri.
XII. Sig. Felice Conte Aluffi.

La Segreteria è posta a Monte Magnanapoli, num. 273.

COMMISSIONE AMMINISTRATIVA DE' LAVORI PUBBLICI DI BENEFICENZA.

PRESIDENTE

Emo Sig. Card. Mario Mattei.

Deputati.

Sigg. D. Filippo Principe Albani, *Vice-Presidente.*
Commendatore D. Pompeo de' Principi Gabrielli.
Luigi Ayn, Bajola, *Segretario.*

La Segreteria è in Via del Cacco, num. 36.

CONGREGAZIONI DI CARITA'.

SS. Annunziata. Per dotare le fanciulle, e sovvenire le famiglie indigenti.

S. Girolamo della Carità. *Per sovvenire i poveri, dotare Zitelle, e soccorrere i Carcerati.*

SS. Concezione. *Per dotare le Fanciulle.*

Gonfalone. *Per dotare le Fanciulle, e riscattare gli Schiavi.*

Pietà de' Carcerati. *Per l'assistenza de' Carcerati, e dei trasmessi ai pubblici lavori ed alle galere.*

S. Ivo. *Per difendere nei Tribunali di Roma i Poveri non meno della stessa Città, che di tutto lo Stato Pontificio, costando però della vera povertà e del buon diritto.*

SS. XII Apostoli. *Per soccorrere i Poveri di condizione civile.*

Divina Pietà. *Per sovvenire i Poveri di Roma.*

CONVITTI DEI PRETI SECOLARI.

S. Giovanni de' Fiorentini. S. Maria di Loreto de' Fornari. S. Maria dell'Anima de' Teutonici. S. Luigi de' Francesi. S. Rocco. S. Giacomo degli Spagnuoli. S. Maria di Monserrato. S. Lucia del Gonfalone. S. Giacomo degl'Incurabili. SS. Trinità de' Pellegrini. S. Antonio de' Portoghesi. S. Carlo al Corso. S. Maria di Loreto de' Piceni. S. Maria dell'Orto. S. Lorenzo in Fonte. S. Agnese in Piazza Navona. S. Maria della Consolazione. Collegio Ecclesiastico a Ponte Sisto.

CONSERVATORJ.

Trinitarj in S. Paolo primo Eremita. Pericolanti. SS. Clemente e Crescentino detto le Zoccolette. Conservatorio Pio. Mendicanti. S. Maria del Rifugio detto del Padre Bussi. S. Eufemia e S. Urbano. Divina Provvidenza. S. Pasquale. S. Caterina della Rosa. SS. Quattro. SS. Croce. Borromeo.

OSPIZIO DI S. MICHELE.

Monsig. Antonio Tosti, *Presidente.*

ALTRI OSPIZJ.

S. Lucia de' Ginnasi. *Pe' Sacerdoti Pellegrini.*
SS. Trinità de' Pellegrini. *Pe' Pellegrini.*
Catecumeni. *Per gli Ebrei d' ambo i Sessi che vogliono farsi Cristiani.*
Pia Casa in S. Maria in Aquiro. *Pe' Giovani Orfani di Padre e di Madre.*
Convertendi. *Per gli Eretici che vogliono abbracciare le Fede Cattolica.*
S. Luigi Gonzaga. *Per ricevere la sola notte le povere Donne che non siano ammalate.*
S. Galla. *Per ricoverare nella notte i Poveri.*
S. Anna ai Falegnami. *Per gli Orfani derelitti.*
S. Francesca Romana. *Per le Vedove.*
S. Maria Egiziaca. Per la Nazione *Armena.*

S. Maria in Monserrato. *Pe' Nazionali Aragonesi.*
S. Claudio de' Borgognoni. *Pe' Nazionali.*
S. Giacomo degli Spagnuoli. *Pe' Castigliani.*
S. Luigi de' Francesi. *Pe' Nazionali.*
S. Antonio de' Portoghesi. *Pe' Nazionali.*
SS. Salvatore e Stanislao de' Polacchi. *Pe' Nazionali.*
S. Maria d' Itria. *Pe' Siciliani.*
S. Maria dell' Anima. *Per la Nazione Teutonica.*

ARCIOSPEDALI ED OSPEDALI.

S. Spirito in Sassia. *Per gli Uomini infermi, Stabilimento de' Projetti e de' Pazzi.*
Emo Sig. Card. Dandini, *Visitatore Apostolico.*
Monsig. Antonio Cioja, *Commendatore e Convisitatore Apostolico.*

Altri Ospedali.

SS. Salvatore *ad Sancta Sanctorum. Per le Donne inferme di malattie acute e croniche.*
S. Giacomo in Augusta, detto degl' Incurabili. *Per infermi dell' uno e l' altro sesso, con piaghe di ogni genere.*
S. Maria della Consolazione. *Per infermi dell' uno e l' altro sesso, con ferite, fratture e scottature.*

S. Maria e S. Gallicano. *Per infermi dell' uno e dell' altro sesso, febbricitanti e scottature, e attaccati da tigna e rogna.*

SSma. Trinità de' Pellegrini. *Pe' convalescenti dell' uno e dell' altro sesso.*

S. Rocco. *Per le partorienti.*

PP. Fate-bene-Fratelli. *Pe' febbricitanti uomini soli.*

S. Galla. *Pe' convalescenti rognosi.*

S. Sisto, trasportato a S. Michele. *Per gl' invalidi e storpi uomini e donne.*

S. Maria dell' Anima. *Pe' pellegrini della Nazione Teutonica.*

S. Maria in Campo Santo. *Per le pellegrine Teutoniche.*

S. Giacomo degli Spagnuoli. *Per gl' infermi della Corona di Castiglia.*

Madonna di Monserrato. *Per gl' infermi e pellegrini Nazionali della Corona d' Aragona.*

S. Antonio de' Portoghesi. *Per gl' infermi d' ambo i sessi della Nazione.*

S. Giovanni de' Fiorentini. *Per gl' infermi della Nazione.*

S. Lorenzo in Miranda. *Per gl' infermi Speziali.*

Madonna di Loreto. *Per gl' infermi Fornari Italiani.*

S. Stefano presso S. Pietro. *Per gl' infermi Abissini e Mori.*

S. Bartolommeo ed Alessandro de' Bergamaschi. *Per gl' infermi della Nazione.*

S. Maria dell' Orto. *Per gli Aggregati alle Università unite alla stessa Chiesa. Vi si cura qualunque sorta di mali, e vi si medicano le piaghe.*

Collegio Ecclesiastico a Ponte Sisto. *Pe' Sacerdoti oppressi da qualunque infermità.*

SS. Croce e S. Bonaventura de' Lucchesi. *Per gl' infermi della Nazione.*

SS. Ambrogio e Carlo. *Per gl' infermi Milanesi.*

S. Giuliano a' Cesarini. *Per gl' infermi Fiamminghi.*

S. Luigi de' Francesi. *Per gl' infermi Nazionali.*

Madonna di Costantinopoli. *Per gl' infermi Siciliani.*

S. Stanislao. *Per gl' infermi della Nazione Polacca.*

S. Girolamo degli Schiavoni. *Per gl' infermi d' ambo i sessi della Nazione.*

S. Elisabetta. *Pe' garzoni fornari Tedeschi.*

Chiesa ove si fa la Predica agli Ebrei. S. Angelo in Pescheria.

Rmi P. M. Angelo Vincenzo Modena, dell' Ordine de' Predicatori, *Predicatore degli Ebrei.*

Sig. D. Giuseppe Canonico Canali, Segretario del Vicariato, Presidente alla Predica degli Ebrei.

Rmo Monsig. Leonardo Mazzucconi, Sostituto della Segreteria del Vicariato, Deputato all' assistenza della Predica che si fa agli Ebrei.

Pia Casa di Esercizj Spirituali per i Camerali in S. Bonaventura. R. P. Innocenzo da Vico, Direttore.

Missioni suburbane istituite dalla sa. mem. di Leone XII. R. P. Giangualberto da Camajore residente in detto Ritiro.

STABILIMENTI PUBBLICI

D' Istruzione Letteraria.

UNIVERSITA' ROMANA

Della Sapienza.

Emo Sig. Card. Pier-Francesco Galleffi, come Camerlengo di S. Chiesa, *Arcicancelliere dell' Università Romana.*

Rettore Deputato

Monsig. Girolamo Bontadosi, *Avv. Concistoriale.*

Collegio de' Signori Avvocati Concistoriali *che fa le funzioni di Collegio legale.*

Sig. Tommaso Conte Gnoli, *Decano.*
Monsigg. Girolamo Bontadosi.
Virgilio Pescetelli.
Antonio-Maria Cagiano-de-Azevedo.
Cesare Lippi.
Filippo Baffi.
Giuseppe-Luigi Bartoli, *Segretario.*
Sig. Giovanni Avv. Di Pietro.

Vice-Rettore.

Sigg. Raffaele Avv. Bertinelli.
Antonio Ab. Donati, *Vice-Rettore giubilato.*

Collegio Teologico.

Rmo P. M. Domenico Buttaoni, dell'Ordine de' Predicatori, Maestro del Sagro Palazzo Apostolico, *Presidente*

Monsig. Giovanni Augustoni, dell'Ordine Romitano di S. Agostino, Vescovo di Porfirio, Sagrista di NOSTRO SIGNORE.

Rmi P. M. Maurizio Benedetto Olivieri, dell' Ordine de' Predicatori, Commissario del S. Uffizio.

P. M. Giuseppe Rosario Alberti, Procuratore Generale dell' Ordine de' Predicatori.

P. M. Giovanni Ferrini, Procuratore Generale dell' Ordine de' Minori Conventuali.

P. M. Saverio Amoretti, Procuratore Generale dell' Ordine Romitano di S. Agostino.

P. M. Giuseppe Palma, Procuratore Generale dell' Ordine de' Carmelitani calzati.

P. M. Gavino Secchi-Murro, Procuratore Generale dell'Ordine de'Servi di Maria.

Rmo P. Domenico Maria Zecchinelli, della Compagnia di Gesù.
Monsig. Prospero Piatti.
Sig. D. Pio Bighi.
Rmi P. M. Agostino Ferrara, dell' Ordine de' Carmelitani calzati.
P. M. Angelo Vincenzo Modena, dell' Ordine de' Predicatori.
P. M. Giacomo Ricca, dell' Ordine Romitano di S. Agostino.
P. D. Vincenzo Tizzani, de' Canonici del Santissimo Salvatore Lateranesi, *Segretario*.

Collegio Medico-Chirurgico.

Sigg. Dott. Giuseppe Belli, *Decano Presidente*.
Carlo Porta.
Tommaso Cav. Prelà.
Pietro Lupi.
Michelangelo Poggioli.
Filippo Todini.
Filippo Leonardi.
Giuseppe Tagliabò.
Giuseppe de Mattheis.
Giacomo Folchi.
Pietro Carpi.
Camillo Barone Trasmondo.
Pietro Celi.
Antonio Maria Baccelli.
Bartolommeo Titocci.
Antonio Bucci, *Segretario*.

Collegio Filosofico.

Sigg. Andrea Ab. Conti, *Presidente.*
Giuseppe Oddi.
Rmi P. Antonmaria Ferrarini.
P. Giambattista Pianciani.
Sigg. Onofrio Concioli.
Giuseppe Settele.
Saverio Barlocci.
Alessandro Pieri.
Giuseppe Venturoli.
Niccola Cavalieri.
Carlo Sereni.
Giulio Cav. Camporese.
Gaspare Cav. Salvi.
Rmo P. Luigi Parchetti, *Membro Collegiale emerito.*

Collegio Filologico.

Sig. Principe D. Agostino Chigi, *Presidente.*
Monsig. Angelo Mai.
Sigg. Principe D. Pietro Odescalchi.
D. Loreto Santucci.
Francesco Avv. Guadagni.
Antonio Nibby.
D. Andrea Molza.
Rmo P. Giambattista Rosani, Preposito Generale de' Chierici Regolari delle Scuole Pie.
Sig. Emiliano Sarti.
Monsig. Giuseppe Mezzofanti.

Monsig. Gabriele Laureani.
Sig. Raffaele Meccnate, *Segretario.*

PROFESSORI PUBBLICI DI DETTA UNIVERSITA'.

Materie Sagre.

Rmi P. M. Giacomo Ricca, dell' Ordine Romitano di S. Agostino, *in Sagra Scrittura.*
P. M. Giuseppe Rosario Alberti, Procuratore Generale dell' Ordine de' Predicatori, *in Sagra Teologia.*
In Sacra Teologia (vaca)
P. M. Angelo Vincenzo Modena, dell'Ordine de' Predicatori, *nei Luoghi Teologici.*
P. M. Agostino Ferrara, dell' Ordine de' Carmelitani calzati, *nella Teologia Morale.*
P. D. Vincenzo Tizzani, de' Canonici del Santissimo Salvatore Lateranesi, *nella Storia Ecclesiastica.*
Sig. D. Feliciano Cav. Scarpellini, *in Fisica Sagra.*

Legge Civile e Canonica.

Sigg. Giuseppe Avv. Soldini, *nelle Istituzioni di Gius di Natura e delle Genti.*
D. Niccola Borro, nelle Istituzioni del *Diritto Pubblico* Ecclesiastico.

Sigg. Angelo-Antonio Avv. Mangiatordi, *nelle Istituzioni Canoniche*
D. Giovanni Brunelli, *nel Testo Canonico.*
Giuseppe Avv. Belloni, *nelle Istituzioni Civili.*
Carlo Giovanni Avv. Villani, *nel Testo Civile.*
Pasquale Avv. De Rossi, *nel Testo Civile.*
Giuseppe Avv. Capogrossi, *nelle Istituzioni di Gius-Criminale.*

Medicina e Chirurgia.

Sigg. Achille Dott. Lupi, *nelle Istituzioni Anatomiche.*
Carlo Dott. Donarelli, *in Fisiologia.*
Antonio Chimenti, *negli Elementi di Chimica.*
Michelangelo Dott. Poggioli, *in Botanica.*
Carlo Dott. Donarelli, *in Botanica pratica.*
Pietro-Maria Dott. Celi, *nelle Istituzioni Patologiche generali e Semiotica.*
Giacomo Dott. Folchi, *negli Elementi d' Igene, Terapeutica generale, e Materia Medica.*
Pietro Luigi Dott. Valentini, *nella Medicina* Teorico-Pratica.

Legg. Francesco Dott. Bernardini, *nella Medicina Politico-Legale.*

Giuseppe Dott. Tagliabò } *a vicenda nel-*
Giuseppe Dott. De Matheis. } *la Medicina Clinica.*

Luigi Dott. Metaxà, *in Anatomia comparativa ed Istoria Naturale degli Animali.*

Camillo Barone Trasmondo, *nelle Istituzioni della Chiriatria Teorica anche forense.*

Filippo Dott. Leonardi, *nella Ostetricia.*

Bartolommeo Dott. Titocci, *nella Chiriatria Clinica.*

Pietro Dott. Peretti, *nella Farmacia pratica.*

Niccola De Angelis, *nella Veterinaria.*

Filosofia e Filologia.

Legg. Saverio Barlocci, *nella Fisica Sperimentale.*

Introduzione al calcolo. (vaca.)

D. Tommaso Mazzani, *nella Meccanica e Idraulica.*

D. Giuseppe Canonico Settele, *nell' Ottica ed Astronomia.*

Niccola Cavalieri, *nell' Architettura Statica ed Idraulica.*

Carlo Sereni, *nella Geometria descrittiva e Idrometria.*

Sigg. Alessandro Pieri, *nel Calcolo sublime.*
Pietro Dott. Carpi, *nella Mineralogia e Storia Naturale.*
Antonio Nibby, *nell' Archeologia.*
D. Luigi Maria Rezzi, *nell' Eloquenza Latina, Italiana e Storia Romana.*
Monsig. Niccola Wiseman, *nella Lingua Ebraica,*
Sigg. Emiliano Sarti, *nella Lingua Greca.*
D. Michelangelo Lanci, *nella Lingua Arabica.*
D. Andrea Molza, *nella Lingua Siro-Caldaica.*

Altri Professori senza attuale insegnamento secondo il decreto della Sagra Congregazione degli Studi in data dei 2 Settembre 1833.

Rmo P. D. Emidio Jacopini, de' Chierici Minori, *nell' Etica*
Sig. D. Giacomo Canonico Richebach, *nell' Algebra e Geometria.*

Professori Sostituti in diverse Classi.

Sig. Carlo Dott. Maggiorani, *in Anatomia, Fisiologia, Igene, Terapeutica generale e Materia Medica, Patalogia generale e Semiotica, Medicina teorico-pratica, e Medicina politico-legale.*

Sig. Lodegario Dott. Persico, *nella Medicina e nella Chirurgia Veterinaria.*

Professori giubilati.

Monsig. Niccola Ferrarelli, Arcivescovo di Mira, *nel Testo Canonico.*

Sigg. Giuseppe Dott. Belli, *nella Medicina Pratica.*

Giuseppe Dott. Falcioni, *nella Medicina Politico-Legale.*

Pietro Dott. Lupi, *nelle Istituzioni di Anatomia.*

Giacomo Dott. De Dominicis, *nella Lingua Greca.*

Francesco Avv. Norcia, *nelle Istituzioni di Gius di Natura e delle Genti*

Professore onorario e benemerito.

Sig Tommaso Cav. Prelà.

Professori emeriti onorarj.

Monsig. Giovanni Soglia, Patriarca di Costantinopoli, Segretario della Sagra Congregazione de' Vescovi e Regolari, *in Gius Canonico.*

Rmo P. M. Maurizio Benedetto Olivieri, dell' Ordine de' Predicatori, Commissario del S. Uffizio, *nella Lingua ed Eloquenza Ebraica.*

Monsig. Carlo Vizzardelli, Segretario delle Lettere Latine di SUA SANTITA', *nelle Istituzioni di diritto pubblico ecclesiastico.*

Sig. Pietro Dott. Manni, *nell' Ostetricia.*

Professore onorario.

Sig. Leandro Avv. Ciuffa, *nella Botanica pratica.*

CANCELLERIA.

Sig. Antonio Cav. Ungherini, *Direttore della Cancelleria dell' Università Romana.*

ACCADEMIA PONTIFICIA

DE' NOBILI ECCLESIASTICI.

Emo Sig. Card. Bartolommeo Pacca, *Protettore.*
Monsig. Giacomo Sinibaldi, Arcivescovo di Damiata, *Presidente.*

SCUOLE ELEMENTARI, SEMINARJ, E COLLEGJ.

SCUOLE PUBBLICHE ELEMENTARI.

S. Antonio di Padova nel Palazzo Gervasi *ai Monti.* S. Pantaleo. S. Lorenzo in Borgo. *S. Maria* in Monticelli. S. Agata in Trastevere. *Scuole* Cristiane presso S. Salvatore in Lauro ed

al Monte Pincio, e Scuole Regionarie Pontificie.

Istituzione de Muti e Sordi.

Sigg. D. Ignazio Gioazzini, *Primo Maestro.*
D. Ignazio Ralli, *Secondo Maestro.*

Questa Scuola è situata nell' Università Romana.

Seminarj.

Seminario Romano, e del Capitolo di San Pietro.

Collegj.

Romano, Urbano, Germanico-Ungarico, di S. Tommaso d' Aquino, Salviati, Capranicense, Inglese, Scozzese, Ibernese, Greco, de' Marroniti, Ginnasi, Pamphily, Bandinelli, Ghislieri, Clementino, Nazzareno, Sabino, Liegese, De' Neofiti, Cerasoli e Piceno.

PUBBLICHE ACCADEMIE LETTERARIE confermate dalla S. Congregazione degli Studi.

Teqlogica nell' Universita' Romana.

Protettori.

Emî Pacca , Lambruschini , Sala , Castracane degli Antelminelli.
Monsig. Angelo Mai , *Segretario.*

Quest' Accademia si tiene nell' Università Romana.

Unione degli Ecclesiastici di S. Paolo.

Emo Sig. Card. Odescalchi , *Protettore.*
Monsig. Giovanni Soglia , Patriarca di Costantinopoli , *Regolator primario.*
Sig. D. Pio Bighi , *Segretario generale.*

Questa Unione si tiene nella Chiesa di S. Appollinare.

Religione Cattolica.

Monsig. Giovanni Soglia , Patriarca di Costantinopoli, *Presidente.*
Rmo P. Giambattista Rosani , Preposito Generale de' Chierici Regolari delle Scuole Pie , *Segretario.*

Quest' Accademia tiene le sue *Adunanze nell' Università* Romana.

Arcadía.

Monsig. Gabriele Laureani, *Custode Generale.*
Sig. D. Paolo Baròla, *Pro-Custode Generale.*

Quest' Accademia tiene le sue Adunanze ordinarie nella sala del Serbatojo in Via del Lavatore, e le solenni nella Protomoteca Capitolina.

Nuovi Lincei.

Sig. D. Feliciano Cavi Scarpellini, *Direttore Segretario perpetuo.*

Quest' Accademia è collocata in Campidoglio

E' unita alla medesima una Specola astronomica, di cui è Direttore lo stesso Sig. D. Feliciano Scarpellini.

Tiberina

Sigg. Conte Giuseppe Alborghetti *Presidente.*
Barone Camillo Trasmondo, *Segretario.*

Quest' Accademia è situata nel Palazzo Muti all' Aracoeli,

LATINA.

Sigg. Francesco Avv. Guadagni, *Presidente.*
Federico Petrilli, *Segretario.*

Quest' Accademia si raduna nel Palazzo Sinibaldi.

FILARMONICA.

Sigg. Principe di Campagnano, *Presidente.*
Giuseppe Spadà, *Segretario.*

Quest' Accademia si raduna nel Palazzo Lancellotti presso Piazza Navona.

FILODRAMMATICA ROMANA.

Sigg. D. Marino Torlonia Duca di Bracciano, *Presidente.*
Giuseppe Capobianchi, *Segretario.*

Quest' Accademia tiene le sue adunanze presso il Palazzo Cesarini via del Pavone, num. 18.

ARCHIVJ.

VATICANO

Monsigg. Marino Marini
Pierfilippo Boatti } *Prefetti.*

Quest' Archivio è situato nel Palazzo Vaticano.

BIBLIOTECHE PUBBLICHE.

VATICANA.

Emo Sig. Card. Luigi Lambruschini, *Bibliotecario.*
Monsigg. Giuseppe Mezzofanti, *primo Custode.*
Gabriele Laureani, *secondo Custode.*
Sig. Canonico Angelo Conte Battaglini, *secondo Custode giubilato.*

Scrittori.

Sigg. D. Andrea Molza, *in Lingua Ebraica.*
D. Michelangelo Lanci, *in Lingua Araba.*
D. Sebastiano Santucci, *in Lingua Latina.*
Emiliano Sarti, *in Lingua Ebraica.*
Jacopo Sozzi, *in Lingua Greca.*
Antonio Nibby, *in Lingua Greca.*
D. Antonio Nebbia, *in Lingua Latina.*
Francesco Masi, *in Lingua Latina.*

Questa Biblioteca è situata nel Palazzo Vaticano.

Casanatense.

Rmi P. M. Giacomo Magno, *Bibliotecario.*
P. M. Giuseppe Mennini, *Idem.*

Questa Biblioteca è situata nel Convento della Minerva.

Angelica.

Rmi P. M. Carassai, *Prefetto.*
P. M. Silvestro Galloni, *Teologo.*

Questa Biblioteca è situata nel Convento di S. Agostino.

Alessandrina.

Monsig. Giuseppe-Luigi Bartoli, *Avv. Concistoriale, e Bibliotecario dell' Università della Sapienza.*
Sig. D. Giovanni Emmanueli, *Custode.*

Questa Biblioteca è situata nell' Università della Sapienza.

Lancisiana.

Sig. D. Benedetto Canonico Marsigliani, *Bibliotecario.*

Questa Biblioteca è situata *in Santo Spirito in Sassia.*

ARACOELITANA.

Rmo P. Clemente da Farnese, *Bibliotecario.*

Questa Biblioteca è situata nel Convento di Araçoeli.

CORSINIANA.

Rmo Sig. Professore D. Luigi-Maria Rezzi, *Bibliotecario.*

Questa Biblioteca è situata nel Palazzo Corsini.

MUSEO ANATOMICO IN S. SPIRITO.

Sig. Professore Gaetano Olivieri, *Custode.*

MUSEO DI STORIA NATURALE IN S. SPIRITO.

Sig. Francesco Ricciardi, *Custode.*

I detti Musei sono situati presso l' Ospedale di S. Spirito.

MUSEO MINERALOGICO.

Sigg. Professore Pietro Carpi, *Direttore.*
Giuseppe Riccioli, *Custode.*

Questo Museo è collocato nell' Università *della Sapienza.*

ORTO BOTANICO.

Sigg. Carlo Dott. Donarelli, *Direttore.*
Leandro Avv. Ciuffa, *Direttore onorario.*
Giulio Verni, *Custode.*

Vivajo Romano delle Piante e Pubbliche Piantagioni.

Sig. Michelangelo Dott. Poggioli, *Direttore.*

BELLE ARTI ED ANTICHITA'.

Emo Sig. Card. Pierfrancesco Galleffi, *Camerlengo della S. R. Chiesa.*

Commissione Generale per la conservazione de' Monumenti antichi, per gli acquisti di oggetti di Antichità ad ornamento de' Pontificj Musei e Pinacoteche, e per le altre dipendenze di Belle Arti, consultiva del Camerlengato. (*Legge del 7 Aprile* 1820.)

Monsig. Giuseppe Santucci-Fibbietti, Uditore del Camerlengato, *Presidente.*

CONSIGLIERI.

Sigg. Barone Vincenzo Camuccini, *Ispettore delle Pitture Pubbliche di Roma e dello Stato Pontificio.*

Pietro Ercole Cav. Visconti, *Commissario delle Antichità di Roma, e Presidente del Museo Capitolino.*

Antonio Cav. d' Este, *Direttore del Museo Vaticano.*

Alberto Cav. Commendatore Thorvaldsen, *Professore di Scultura nell' Accademia di S. Luca.*

Giuseppe Cav. Valadier, *Professore di architettura pratica nella medesima Accademia.*

Sigg. Antonio Nibby, *Professore di Archeologia nell' Università di Roma.*
Tommaso Cav. Minardi, *Presidente e Professore di Pittura nell' Accademia di S. Luca.*
Giuseppe Cav. Fabris, *Direttore coadjutore del Museo Vaticano.*
Clemente Cav. Folchi, *Architetto e Ingegnere Ispettore membro del Consiglio d' Arte.*
Luigi Cav. Grifi, *Segretario della Commissione e Consigliere aggiunto con voto.*

Vincenzo Rossignani, *Verificatore Soprintendente agli Scavamenti di Antichità.*

COMMISSARIATO DELLE ANTICHITA'.

Sigg. Pietro Ercole Cav. Visconti, *Commissario.*
Giovanni Pasinati, *Assessore per la Pittura.*
Gaetano Giorgieri, *Assessore per la Scultura.*
Luigi Calderari, *Assistente per l' estrazione degli oggetti di antichità e belle Arti.*

INSIGNE E PONTIFICIA ACCADEMIA ROMANA DI SAN LUCA.

Sigg. Prof. Tommaso Cav. Minardi, *Presidente.*
Prof. Antonio Cav. Solà, *vice-Presidente.*
Prof. Gaspare Cav. Salvi, *ex-Presidente.*
Prof. Giacomo Palazzi, *Segretario del Consiglio.*
Prof. Clemente Cav. Folchi, *Economo.*
Prof. Salvatore Betti, *Segretario perpetuo dell' Accademia.*

Cattedratici delle Scuole pubbliche.

Pittura.

Sigg. Prof. Cav. Andrea Pozzi.
Prof. Filippo Cav. Agricola, *coadjutore esercente della prima Cattedra con futura successione.*
Prof. Tommaso Cav. Minardi.
Prof. Giovanni Cav. Silvagni.

Scultura.

Sigg. Prof. Commendatore Alberto Thorvaldsen.
Prof. Pietro Tenerani.

Architettura teoretica.

Sig. Prof. Cav. Gaspare Salvi.

Architettura pratica.

Sigg. Prof. Cav. Giuseppe Valadier.
Prof. Luigi Poletti, *coadjutore supplente con futura successione.*

Architettura elementare ed ornato.

Sigg. Prof. Cav. Giulio Camporese.
Prof. Antonio Sarti, *coadjutore esercente con futura successione.*

Geometria, Prospettiva ed Ottica.

Sig. Prof. Pietro Delicati.

Anatomia.

Sig. Prof. Gaetano Albites.

Storia, Mitologia e Costumi.

Sig. Prof. Salvatore Betti.

Professori Accademici di merito residenti delle tre classi.

Classe della Pittura. - *Consiglieri.* Sigg. Professori Cav. Domenico Antonio De-Sequeira, Barone Vincenzo Camuccini, Cav. Andrea Pozzi, Cav. Tommaso Minardi, Cav. Filippo Agricola, Luigi Durantini, Cav. Giovanni Silvagni, Cav. Ferdinando Cavalleri. - *Accademici di merito.* Sigg. Professori Federico Overbeck, Francesco Coghetti, Cav. Giovanni-Domenico-Agostino Ingres, Francesco Podesti.

Paesisti. Sigg. Professori Gio. Cristiano Reinhart, Cav. Desiderio Boguet, Martino Werstappen, Cav. Enrico Voogd.

Incisore in rame. Sig. Professore Pietro Fontana.

Classe della Scultura. *Consiglieri.* Sigg. Professori Commendatore Alberto Thorvaldsen, Cav. Antonio D' Este, Filippo Albacini, Carlo Finelli, Cav. Antonio Solà, Cav. Giuseppe Fabris, Pietro Tenerani, Adamo Tadolini. - *Accademici di merito.* Sigg. Professori Francesco Benaglia, Rinaldo Rinaldi, Giovanni Gibson, Paolo Lemoyne.

Incisori in acciajo e in pietre dure. Sigg. Professori Cav. Giuseppe Girometti, Niccola Morelli, Giuseppe Cerbara.

Classe dell' Architettura. *Consiglieri.* Signori Professori Cav. Giuseppe Valadier, Cav. Giulio Camporese, Cav. Clemente Folchi, Cav. Gaspare Salvi, Giacomo Palazzi, Pietro Bracci,

Gian-Domenico Navone, Luigi Poletti. = *Accademici di merito.* Signori Professori Ab. Angelo Uggeri, Giovanni Azzurri, Antonio Sarti, Cav. Luigi Canina.

La suddetta Accademia e pubbliche Scuole, nelle quali per le provvide cure della Santità di NOSTRO SIGNORE s' insegnano e fioriscono con nuovo splendore le Belle Arti Romane sono aperte nell' Archiginnasio Romano.

PONTIFICIA ACCADEMIA ROMANA DI ARCHEOLOGIA.

Sigg. Marchese Commendatore Luigi Biondi, *Presidente.*

Cav. Pietro Ercole Visconti, *Segretario perpetuo.*

Conte Cav. Giuseppe Alborghetti, *Tesoriere.*

Principe D. Pietro Odescalchi, *Conservatore perpetuo dell' Archivio.*

Trenta Socj ordinarj.

Sigg. Conte Cav. Giuseppe Alborghetti, Conte Ab. Angelo Battaglini, Monsig. D. Albertino Bellenghi Arcivescovo di Nicosia, Prof. Salvatore Betti, Marchese Commendatore Luigi Biondi, Barone Cav. Vincenzo Camuccini, Cav. Luigi Canina, Cav. Luigi Cardinali, Ab. Antonio

Ceppi, Prof. Giuseppe De-Mattheis, Antonio De Romanis, Avv. Francesco Guadagni, Prof. D. Michelangelo Lanci, Monsig. Angelo Mai, Marchese Cav. Luigi Marini, Avv. Raffaele Mecenate, Marchese Cav. Giuseppe Melchiorri, Monsig. Giuseppe Mezzofanti, Cav. Tullio Monaldi, Prof. Antonio Nibby, Principe D. Pietro Odescalchi, P. M. Benedetto-Maurizio Olivieri dell' Ordine de' Predicatori, P. Giambattista Rosani delle Scuole Pie, Prof. Emiliano Sarti, Prof. D. Giuseppe Settele, Commendatore Alberto Thorvaldsen, Cav. Giuseppe Valadier, Luigi Vescovali, Prof. D. Angelo Uggeri, Cav. Pietro Ercole Visconti.

Sopranumeri.

Sigg. Cav. Clemente Folchi, Monsig. Antonio Bonclerici, Prof. Luigi Poletti, Secondiano Campanari, P. Giampietro Secchi della Compagnia di Gesù.

Quest' Accademia, che ha per iscopo d'illustrare i Monumenti antichi e di corregere gli errori invalsi sopra i più conosciuti, è collocata nella grande Aula dell' Archiginnasio Romano.

Studio del Musaico.

Sig. Barone Vincenzo Camuccini, *Direttore.*

SCUOLA DE' PRINCIPJ DEL DISEGNO NELLA DE' FRATELLI DELLE SCUOLE CRISTIANE S. SALVATORE IN LAURO.

Sig. Pietro Holl, *Architetto.*

MUSEI.

VATICANO.

Sigg. Antonio Cav. d'Este, *Direttore.*
Giuseppe Cav. Fabris, *Coadjutore futura successione.*
Giuseppe Cav. d'Este, *sotto-Diret.*

CAPITOLINO.

Sigg. Cav. Pietro Ercole Visconti, Commi delle Antichità, *Presidente.*
Alessandro Tofanelli, *Direttore.*

GALLERIE.

VATICANA.

Sig. Antonio Cav. d'Este, *Direttore.*

CAPITOLINA.

Sig. Alessandro Tofanelli, *Direttore.*

Di S. Luca.

Sigg. Cav. Giovanni Silvagni e
Prof. Giacomo Palazzi, *Soprintendenti.*

Questa Galleria è collocata presso la Chiesa di S. Martina al Foro Romano.

Protomoteca Capitolina.

Sig. Alessandro Tofanelli, *Direttore.*

LEGAZIONI.

VELLETRI.

Uffizio di Roma.

Emo Sig. Card. Bartolommeo Pacca, Decano del Sacro Collegio, *Legato.*

Monsig. Giuseppe-Luigi Bartoli, Avvocato Generale del Fisco, e della Rev. Camera, *Assessore speciale della Legazione.*

Uffizio di Velletri.

Monsig. Francesco Medici de' Principi di Ottajano, *Vice-Legato.*

Consiglieri della Congregazione Governativa.

Sigg. Maggiore Clemente Borgia, di Velletri.
Clemente Cardinali, di Velletri.
Giuseppe Cerroni, di Sezze.
Egidio Dott. Pozzi, di Valmontone.
Lorenzo Avv. Diomedi Camassei, *Presidente del Tribunale Civile.*

BOLOGNA.

Emo Sig. Card. Vincenzo Macchi, *Legato.*

Consiglieri della Congregazione Governativa.

Sigg. Conte Filippo Avv. Leone Ercolani.
Gio. Battista Professor Magistrini.
Lodovico Conte Isolani.
Giuseppe Cav. Giacomelli.
Barone Avv. Carlo Mazzolani, *Presidente del Tribunale di Appello.*
Luigi Avv. Ugolini, *Presidente del Tribunale di prima istanza.*
Antonio Rovatti, *Presidente del Tribunale di Commercio.*

FERRARA.

Monsig. Anton Maria Cagiano de Azevedo, *Pro-Legato.*

Consiglieri della Congregazione Governativa.

Sigg. Gio. Batt. Dott. Zaccari.
Gaetano Majocchi.
Ercole Conte Graziadei.
Antonio Conte Avogli Trotti.
Luigi Avv. Fontana, *Presidente del Tribunale di prima istanza.*
Francesco Avv. Pasetti, *Presidente del Tribunale di Commercio.*

FORLI.

Emo Sig. Card. Niccola Grimaldi, *Legato.*

Consiglieri della Congregazione Governativa.

Sigg. Antonio Conte Albicini.
Ferdinando Marchese Ghini.
Raffaele Marchese Albicini.
Raffaele Conte Briganti.
March. Paolucci de' Calboli, *Consigliere onorario.*
Lorenzo Avv. Romiti, *Vice-Presidente provvisorio del Tribunale di prima istanza.*

RAVENNA.

Monsig. Luigi Vannicelli Casoni, *Pro-Legato.*

Consiglieri della Congregazione Governativa.

Sigg. Dionigi Cav. Strocchi.
Niccola Conte Loreta.
Carlo Conte Galletti Abbiosi.
Tommaso Conte Codronchi.
Giulio Cav. Facchinetti-Pulozzini, *Presidente del Tribunale di prima istanza.*

URBINO E PESARO.

Emo Sig. Card. Riario-Sforza, *Legato.*

Consiglieri della Congregazione Governativa della Provincia di Urbino.

Sigg. Giuseppe Avv. Leoni.
Silvestro March. Gentili.
Giacomo Conte Ubaldini Catalani.
Vincenzo Conte Benamati.
Giuseppe Avv. Gasperini, *Presidente del Tribunale di prima istanza.*

Consiglieri della Congregazione Governativa della Provincia di Pesaro.

Sigg. Antaldo March. Antaldi.
Vincenzo-Maria Donati.
Antonio Conte Giacomini.
Tiberio March. Fonti Biscaccianti.
Francesco Conte Stelluti, *Presidente del Tribunale di prima istanza.*
Giuseppe Avv. Lugaresi, *Presidente del Tribunale di Commercio.*

COMARCA DI ROMA.

Monsig. Paolo Mangelli, *Presidente.*

Consiglio Amministrativo.

Sigg. D. Agostino Principe Chigi, di Roma.
D. Luigi de' Principi di S. Croce, Duca di Corchiano, di Roma.
Settimio Cav. Bischi, di Tivoli.
Vincenzo Senni, di Frascati.

DELEGAZIONI.

MACERATA.

Monsig. Domenico Carafa di Trajetto, *Delegato.*

Consiglieri della Congregazione Governativa.

Sigg. Gio. Battista Viscardi.
Eutimio Conte Carnevali.
Niccola March. Luzi.
Telesforo Conte Carradori.
Francesco Avv. Guerra, *Presidente del Tribunale di Appello.*
Giovanni March. Accorretti, *Presidente del Tribunale di prima istanza.*

COMMISSARIATO DELLA SANTA CASA DI LORETO.

Monsig. Gregorio Fabrizi, *Pro-Commissario e Visitatore Apostolico della Santa Casa.*

Consiglieri della Congregazione Governativa.

Sigg. Gianuario March. Solari.
Bertrando Gaudenti.
Felice Avv. Carroli, *Presidente del Tribunale di prima istanza.*

ANCONA.

Monsig. Fabio Asquini di Fagagna, *Delegato.*

Consiglieri della Congregazione Governativa.

Sigg. Giovanni Conte Fiorenzi.
Lodovico Rocchi.
Carlo March. Del Monte.
Pietro March. Mancinforte Sperelli.
Benedetto Avv. Solustri, *Presidente del Tribunale di prima istanza.*
Agostino Candelari, *Presidente del Tribunale di Commercio.*

FERMO.

Monsig. Luigi Bonini, *Delegato.*

Consiglieri della Congregazione Governativa.

Sigg. Eufemio Conte Vitci.
Niccola March. Morici.
Giacomo Conte Bulgarini.
Giuseppe-Maria Solimani.
Francesco Avv. Massa, *Presidente del Tribunale di prima istanza.*

PERUGIA.

Monsig. Alessandro Aleramo Maria Pallavicini, *Delegato.*

Consiglieri della Congregazione Governativa.

Sigg. Marc' Antonio Conte Oddi.
Avv. Stasi.
Ignazio Scaccia.
Agabito Jacobuzzi.
Francesco Avv. Sbarretti, *Presidente del Tribunale di prima istanza in Perugia.*
Francesco Dott. Nicoletti, *Presidente del Tribunale di prima istanza in Foligno.*

SPOLETO.

Monsig. Domenico Lucciardi, *Delegato.*

Consiglieri della Congregazione Governativa.

Sigg. Pietro Cav. Fontana.
Pietro Morelli.
Antonio March. Cipriani.
Francesco Conte Carducci.
Andrea Conte Nicolini, *Presidente del Tribunale di prima istanza in Spoleto.*
Giocondo Avv. Bruni, *Presidente del Tribunale di prima istanza in Norcia.*

RIETI.

Monsig. Gregorio Caracciolo Santobono, *Delegato.*

Consiglieri della Congregazione Governativa.

Sigg. Angelo-Maria Cav. Ricci.
Adriano March. Canali.
Giuseppe Serafini.
Antonio Bufalleri.
Antonio Avv. Santi Fravolini, *Presidente del Tribunale di prima istanza.*

VITERBO.

Monsig. Giacomo Antonelli, *Delegato.*

Consiglieri della Congregazione Governativa.

Sigg. Giulio Comm. Zelli Pazzaglia.
Vincenzo Grispigni.
Paolo Battiloro.
Vincenzo Natili.
Giuseppe Avv. Gisci, *Presidente del Tribunale di prima istanza.*

FROSINONE.

Monsig. Domenico Savelli, *Delegato.*

Consiglieri della Congregazione Governativa.

Sigg. Giacinto Scifelli.
Francesco Molella.
Ignazio Conti.
Domenico Antonelli.
Giacinto Avv. Clementi, *Presidente del Tribunale di prima istanza.*

ASCOLI.

Monsig. Marcello Orlandini, *Delegato.*

Consiglieri della Congregazione Governativa.

Sigg. Ignazio Lenti.
Gio. Francesco Palmucci.
Ignazio Colucci.
Giuseppe March. Guidi.
Vittorio Avv. Pedini, *Presidente del Tribunale di prima istanza.*

CAMERINO.

Monsig. Domenico Consolini, *Delegato.*

Consiglieri della Congregazione Governativa.

Sigg. Filippo Cav. Olivieri.
Giuseppe Barlesi.
Venanzio Maurizi.
Domenico Gentilucci.

Sig. Cav. Giuseppe Avv. Righini, *Presidente del Tribunale di prima istanza.*

CIVITAVECCHIA.

Monsig. Lorenzo Grèch Delicata, *Delegato.*

Consiglieri della Congregazione Governativa.

Sigg. Pietro Alibrandi.
Francesco Annovazzi.
Agostino Pucilli.
Domenico De Sanctis.
Luca Avv. Ceccarini, *Presidente del Tribunale di prima istanza.*
Pietro Cav. Manzi, *Presidente del Tribunale di Commercio.*

ORVIETO.

Monsig. Salvatore Pascinelli, *Delegato.*

Consiglieri della Congregazione Governativa.

Sigg. Antonio Pandolfi.
Luca Martinelli.
Paolo Dott. Gabrielli, *Presidente del Tribunale di prima istanza.*

BENEVENTO.

Monsig. Enrico Orfei, Delegato.

Consiglieri della Congregazione Governativa.

Sigg. Salvatore March. Mosti,
Giambattista Orsolupo,
Fabio Conte Capasso,
Pasquale Capolonghi.
Francesco Cav. Avv. Fiori , *Presidente del Tribunale di prima istanza,*

FIERE PRINCIPALI DELLO STATO PONTIFICIO

Poste per Ordine Alfabetico.

DIRETTORE GENERALE.

Sig. Gioacchino Cav. Monti, *Governatore della Dogana di Ripa Grande.*

Ancona . . . . 20 *Agosto.*
Ascoli . . . . *Dal 3 Novembre ai 24 detto mese.* (*Fiera di assegna.*)
Bologna . . . . *Dal 14 ai 31 Agosto.*
Cesena . . . . *Dal 13 ai 28 Agosto* (*Fiera di assegna.*)
Faenza . . . . *Dal 25 Giugno al 4 Luglio* (*Fiera di assegna.*)
Fermo . . . . *Dal 22 Agosto a tutto li 5 Settembre* (*Fiera di assegna.*)
Forlì . . . . . *Primo Maggio.*
Frosinone . . . *Nella seconda Festa di Pentecoste dura 20 giorni; ai 5 Agosto, ed ultima Domenica di Novembre durano 7 giorni.*

Lugo . . . . . *Dal* 5 *Settembre a tutto li* 20 *detto mese* (*Fiera di assegna.*)

Montalto . . . . *Nel giorno dell' Assunta, e dura* 10 *giorni.*

Orvieto . . . . *Due Fiere l' anno : una incomincia il giorno del* Corpus Domini, *e l' altra ai* 3 *di Novembre ; e durano* 8 *giorni.*

Osimo . . . . *Dal primo ai* 30 *Maggio.*

Pesaro . . . . *Dal primo ai* 24 *Settembre.*

Ravenna . . . *Dal primo ai* 15 *di Maggio* (*Fiera di assegna.*)

Recanati . . . *Dal primo ai* 15 *Gennajo.*

Roma . . . . *Fuori Porta del Popolo tutti i Lunedì e Sabato dell' anno.*

Rieti . . . . . *Nei Mesi di Agosto , e Dicembre.*

Senigallia . . . *Dal* 20 *Luglio a tutto gli* 8 *Agosto.* (*Fiera franca.*)

Tivoli . . . . *Li* 20 *Maggio , ed Ottobre, durano* 10 *giorni.*

Valmontone . . *Due Fiere l'anno. Una due giorni avanti la Pentecoste , ed altri otto giorni consecutivi; l'altra nel Lunedì e Martedì successivi all' ultima Domenica di Settembre.*

Velletri	*Nei Mesi di Maggio e Novembre, dieci giorni per ciascuna.*
Viterbo	*Due Fiere l' anno. Una nel Mese di Maggio, in quello di Settembre l' altra. Si celebrano ambedue nel Sito detto la Quercia, e perciò vengono chiamate Fiere delle Quercie.*

STATISTICA de' nati, morti e viventi dal 1800, fino al 1836.

Anni	Nati	Morti	Viventi
1800	5193	8457	153004
1801	4526	7260	146384
1802	4432	7685	144112
1803	3957	9269	140033
1804	4149	1179	136762
1805	4682	6102	134973
1806	4301	5117	136356
1807	4331	5157	136854
1808	4307	4916	135647
1809	5186	4821	136268
1810	5091	3224	123023
1811	5260	3775	128850
1812	3138	3804	121608
1813	3744	3353	117882
1814	3432	2993	120505
1815	4362	4094	128384
1816	4256	4941	128997
1817	3856	6437	131356
1818	3944	6868	133812
1819	4299	6314	134161
1820	4215	4838	135046
1821	4756	5416	135171
1822	4309	6257	136085
1823	4365	5480	136269
1824	4628	5249	138510

Anni	Nati	Morti	Viventi
1825	4243	4446	138730
1826	4382	3578	139847
1827	4744	5029	140673
1828	5013	4139	142320
1829	5055	4584	144541
1830	4690	4995	145285
1831	4725	5102	145666
1832	5045	4649	148458
1833	4465	3629	149290
1834	4454	3480	150016
1835	5142	3977	151457
1836	4373	3275	153678

INDICE GENERALE

A

Accademie
Dell' Arcadia . . . Pag. 349
Di Archeologia 360
Filarmonica 350
Filodrammatica ivi
Latina ivi
De' Lincei nuovi 349
Di S. Luca 357
Pontificia de' Nobili Ecclesiastici . 346
Di Religione Cattolica . . . 348
Teologica nell' Università Romana . 348
Tiberina 349
Dell' Unione degli Ecclesiastici di S. Paolo 348
Agenti esteri negli Stati Pontificj . . 302
Amministrazioni
De' Lavori Idraulici Camerali . 241
De' Lotti 247
Delle Poste 215
De' Sali e Tabacchi . . . 247
Degli Spogli 182
Archivio Vaticano 350
Arcivescovi e Vescovi Assistenti al Soglio Pontificio 254
Arcivescovi e Vescovi 78

B

Biblioteche pubbliche
Alessandrina . . . Pag. 352
Angelica ivi
Aracoelitana 353
Casanatense 352
Corsiniana 353
Lancisiana 352
Vaticana 351
Bussolanti 286

C

Camerlengo di S. Chiesa 209
Camerieri segreti di SUA SANTITA' . 271
Cappella Pontificia 253
Cardinali
Dell' Ordine de' Vescovi . . . 27
Dell' Ordine de' Preti . . . 37
Dell' Ordine de' Diaconi . . 55
Viventi creati dai Sommi Pontefici Pio VII, Leone XII, Pio VIII e Gregorio XVI 67
Riservati in petto ivi
Morti nel Pontificato di N. S. . 68
Nomi dei Cardinali, secondo il rispettivo ordine e precedenza . 64
Camera Apostolica 209
Di Commercio 229
Collegi
Degli Avvocati Concistoriali . . 237
Teologico 338

Collegj Medico-Chirurgico . . . Pag. 339
Filosofico 340
Filologico ivi
De' Prelati Abbreviatori del Parco Maggiore 205
De' Protonotarj Apostolici . . 265
Comando Generale Civico . . . 250
Commissariato della Santa Casa di Loreto . 369
Commissariato delle Antichità . . . 356
Commissione de' Sussidj 329
Amministrativa de' Lavori Pubblici . 330
Generale per la Conservazione dei Monumenti antichi per gli acquisti di oggetti di Antichità ad ornamento dei Pontificj Musei e Pinacoteche, e per le altre dipendenze di Belle Arti . . . 355
De' Lavori pubblici di Beneficenza . 330
Del Governo presso la Banca Romana 246
Computisteria Generale della R. C. A. . 243
Congregazioni
Acque 199
Affari Ecclesiastici 200
Ammortizzazione (della Cassa di) . 245
Buon Governo 197
Carità 330
Censo 242
Ceremoniale 187
Concilio 177
Concistoriale 174
Consulta 195

Correzione de' Libri della Chiesa Orientale . . . Pag. 193
Disciplina Regolare . . . 188
Economica 200
Esame de' Vescovi 191
Fabbrica di S. Pietro . . . 194
Immunità Ecclesiastica . . . 178
Indice 182
Indulgenze e Sacre Reliquie . . 189
Inquisizione 170
Lauretana 198
Propaganda Fide 179
Residenza de' Vescovi . . . 178
Revisione de' Conti 210
Sacri Riti 184
Speciale Sanitaria 196
Speciale per la Riedificazione di San Paolo ivi
Studi 202
Vescovi e Regolari 175
Visita Apostolica 173
Conservatorj 332
Consigli
Economico Militare . . . 247
Di Liquidazione 244
Consoli Esteri negli Stati Pontificj . 302
Pontificj negli Stati Esteri . . 314
Convitti de' Preti Secolari . . . 331
Corpi
De' Carabinieri Pontificj . . 250
Diplomatico 295
Delle Guardie Nobili . . . 276
Delle Guardie per gl' Incendj . 252

D

Delegazioni . . . . . Pag. 369
Depositeria Urbana de' pubblici pegni . 236
Deputazione de' pubblici Spettacoli . . 231
Direzioni
Del Debito Pubblico . . . 244
Delle Dogane ec. 243
Delle Ripe del Tevere . . . 247
Generale di Polizia . . . 231
Generale del Bollo, Registro ed Ipoteche 246

E

Esaminatori del Clero Romano . . 213
Età di SUA SANTITA', e degli Eminentissimi Cardinali 62

F

Fabbriche dello Stato ed Abbellimenti . 242
Famiglia Pontificia 271
Fiere Principali dello Stato Pontificio . 376

G

Gallerie
Capitolina 362
Di S. Luca 363
Vaticana 362

I

Istituzione de' Muti e Sordi . . Pag. 347

L

Legazioni 364
Limosineria Apostolica 328

M

Maestro del Sagro Palazzo . . . 267
Maestri delle Ceremonie . . . 270
Magistrature pel contenzioso amministrativo della R. C. A. . . . 216
Manifattura dei Drappi di Lana di Roma e dello Stato 216
Monache ivi
Monte di Pietà 328
Musei
Anatomico in S. Spirito . . 353
Di Storia Naturale in S. Spirito . ivi
Capitolino 362
Mineralogico nell' Università della Sapienza 353
Vaticano 362

N

Nunzj Apostolici, Internunzj ed Incaricati della S. Sede 293

O

Ordini Religiosi . . . . Pag. 320
Orto Botanico 354
Ospedali 333
Ospizj 332

P

Patriarchi 76
Pontefici (Serie Cronologica de' Sommi) . 1
Predicatore Apostolico 268
Prefettura Generale di Acque e Strade . 212
Prelati
Domestici 272
Referendarj dell' una e dell' altra Segnatura 219
Presidenze
Dell' Annona e Grascia e sua Deputazione 212
Degli Archivj 214
Delle Armi 248
Regionarie 232
Delle Zecche ec. 215
Principi assistenti al Soglio . . . 264
Procuratori di Collegio 237
Protomoteca Capitolina 363

S

Scuole Elementari 346
Segreteria del Camerlengato 211

Segreterie ne' Palazzi Apostolici
Di Stato . . . . Pag. 289
Per gli Affari di Stato Interni . 290
Dei Confini ivi
De' Brevi 290
Idem a' Principi 291
De' Memoriali ivi
Dell' Uditore di SUA SANTITA' . ivi
Seminarj 347
Soprintendenza delle Manifatture d' Oro e d' Argento 215
Stabilimenti pubblici di Opere Pie . . 328
D' Istruzione Letteraria . . . 337
Statistica de' nati, morti e viventi dal 1800 fino al 1836 379
Studio del Musaico 361
Pontificio delle Arti nella Casa degl' Ignorantelli in S. Salvatore in Lauro 362

T

Tesoreria Generale della R. C. A. . . 239
Tribunali
Dell' A. C. 285
Camera Apostolica . . . 209
Campidoglio 233
Cancelleria Apostolica . . . 205
Commercio (di) 230
Criminale della R. C. A. . . 240
Dateria 206
Governo 230

Penitenzieria . . . . Pag. 204
Sagra Rota Romana 208
Segnatura di Grazia . . . 218
Segnatura di Giustizia . . . ivi
Vicariato 222

U

Università Romana 337

V

Vescovi assistenti al Soglio Pontificio . 259
Vivajo delle Piante 354

APPENDICE.

Alla pag. 43, lin. 2 tra le Protettorie dell' Emo Sig. Card. Giacomo Giustiniani si aggiunga quella del Comune di Trevignano.

Alla pag. 49, lin. 13 si aggiunga all'Emo Sig. Card. Tiberi: *Prefetto della Segnatura di Grazia*.

Alla pag. 58, lin. 12 si aggiunga tra le Protettorie dell' Emo Sig. Card. De Simone quella della Città Bolsena.

Alla pag. 82, lin. 22 si aggiunga:

Andros nel Mare Egeo, *Andren.*

Amministratore di detta Chiesa; Giorgio Gabinelli Vescovo di Tine e Micone.

Alla pag. 107, lin. 17 alla Chiesa di Derry in Irlanda si aggiunga:

Coadjutore con futura successione: Giovanni Mac-Laughlin, fatto Vescovo di Avara *in partibus* 21 Febbrajo 1837.

Alla pag. 177, lin. 27 si deve aggiungere tra i Prelati Aggiunti alla S. Congregazione del Concilio Monsig. Gio. Battista Arnaldi.

Alla pag. 188, lin. 7 in luogo di Monsig. Carlo Acton Segretario della S. Congregazione della Disciplina Regolare si ponga vaca.

Alla pag. 198, lin. 19 si aggiunga tra i Prelati Votanti nel primo Turno della S. Congregazione Lauretana Monsig. Francesco Pentini, e alla medesima pagina, lin. 23 si ponga *in luogo* di Monsignor Del Bufalo della Valle *Monsig.* Leonardo Dialti.

Alla pag. 224, lin. 2 e 4 si devono togliere i defonti PP. Corrado Polimanti, del Terz' Ordine di S. Francesco, e Antonio Negri, della Congregazione de' Chierici Regolari di S. Paolo, Esaminatori Apostolici del Clero Romano.

Alla stessa pag. si aggiunga tra i medesimi Esaminatori il Sig. D. Gio. Battista Palma.

Alle pagini 234 e 235, lin. 16 e 4. si tolga il defonto Avv. Luigi Scaramucci, Fiscale Emerito del Tribunale del Campidoglio.

Alla pag. 236, lin. 20 si aggiunga tra i Deputati Nobili Secolari della Depositeria Urbana il Sig. Marchese Ermete Cavalletti Belloni.

Alla pag. 266, lin. 27 si aggiunga tra i Prelati Protonotarj Apostolici non partecipanti Monsig. Alberto Giulio Ruinart di Brimont.

Alla pag. 276, lin. 23 si aggiunga tra i Camerieri Segreti Sopranumerarj di SUA SANTITA' Monsignor Francesco-Ignazio Cabrera.

Alla pag. 286, lin. 2 al Sig. D. Giuseppe Ballauri, Cappellano Comune Sopranumero, si aggiunga il titolo di Canonico.

Emendazioni nel Catalogo de' Sommi Pontefici.

Num. 19. S. Antero Greco. Si dica *di Policastro nella Magna Grecia.*

Num. 42. S. Zosimo di Cesarea. Si dica *di Mesuraca nella Magna Grecia.*

Num. 47. S. Ilaro o Ilario Sardo. Si dica *di Cagliari.*

Num. 68. S. Bonifazio IV. Si aggiunga, *di Valleria nel paese de' Marsi.*

Num. 92. S. Zaccaria Greco. Si dica *di S. Severina nella Magna Grecia.*

Num. 151. Clemente II Sassone. Si dica *de' Signori di Maresleve ed Horneburch, sassone.*

Num. 169. Eugenio III Paganelli, Pisano. Si dica *nato in Montemagno nel Pisano.*

Num. 171. Adriano IV di Malvisebury, Inglese. Si dica *Breakspeare di Langley nel Contado di Harteford in Inghilterra.*

Num. 193. Niocolò IV Tinei d' Ascoli. Si dica *Masci nato in Lisciano presso Ascoli.*

R.W.D.

Si vendono nel Gabinetto Letterario in Piazza di Sciarra num. 232, *presso gli Ajani.*

PREZZO

PAOLI 4.

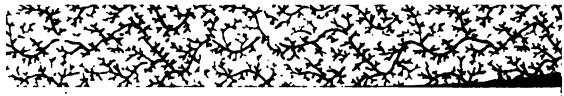

THE NEW YORK PUBLIC LIBRARY
REFERENCE DEPARTMENT
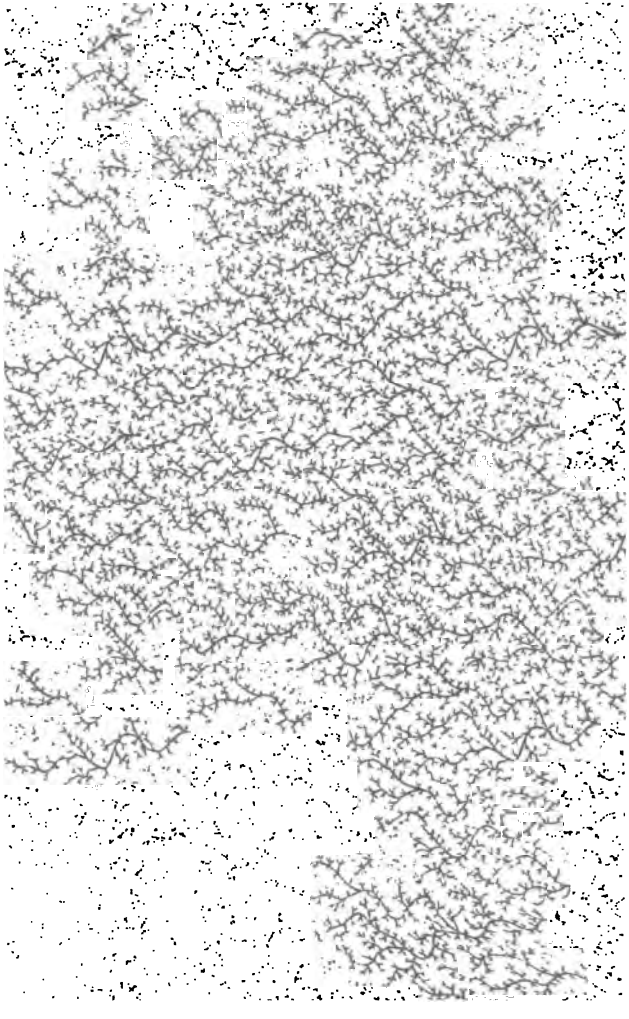
This book is under no circumstances to be taken from the Building